LE PARTENAIRE HUMANITAIRE

Le journal d'information des donateurs du Secours Islamique France - 3e Trimestre 2015 - N° 78 - 0,10 €

© SIF/Vali Faucheux

Urgence Népal page 2

Dossier spécial Aïd Al Adha page 3

Urgence Calais page 7

L'ÉDITO

L'alimentation est un droit fondamental de l'homme reconnu par tous les pays du monde et apporter une aide alimentaire à une personne qui souffre de la faim est un devoir en Islam. Il est donc logique que la lutte contre l'insécurité alimentaire fasse partie des préoccupations majeures du SIF qui a ainsi puisé dans son identité musulmane pour transformer certaines grandes occasions religieuses comme le Ramadan et l'Aïd Al Adha en des moments de solidarité qui transcendent les frontières. Beaucoup de nos donateurs sont sensibles à ce type de programmes. Ainsi, depuis 24 ans, le SIF permet à ses donateurs de partager la fête de l'Aïd avec des personnes qui souffrent de la pauvreté, de la faim.

Sur le terrain, ce n'est pas uniquement une quantité de viande qui est à acheter et à distribuer mais un nombre de bête précis à respecter. Toute la difficulté est de partir de dons individuels vers un programme collectif, puisque bénéficiant à des centaines de milliers de personnes en même temps. Cette contrainte étant intégrée, l'enjeu est de pouvoir mettre en place sur le terrain un dispositif d'aide avec des critères de qualité et d'efficience, comme pour tous nos programmes : respect des normes d'hygiène, sélection des bénéficiaires selon des critères de vulnérabilité, etc. Les coûts des sacrifices sont très variables d'un pays à un autre et les tarifs sont énoncés en toute transparence. À cela, nous devons intégrer l'aspect de la sécurité alimentaire: rendre disponible de la nourriture en quantités suffisantes de nature et qualité quelle qu'en soit la provenance (production locale, importation, aide alimentaire). Par exemple, si un cheptel dans un pays est menacé, nous pouvons décider de ne pas y organiser le programme Sacrifice pour ne pas mettre en danger l'équilibre alimentaire et économique global. Ce qui peut apparaître comme un simple projet de distribution alimentaire est en réalité un programme avec une technicité assez complexe.

Le programme Sacrifice du SIF est un bel exemple de ce qu'est devenu le SIF, une ONG de solidarité internationale, puisant dans les valeurs de l'Islam, qui œuvre avec des outils et des techniques modernes dans la gestion de projets.

Notre réussite est une grande fierté pour beaucoup de personnes qui nous l'expriment à travers des messages de soutien réguliers. Tout cela est possible grâce à vous, donateurs, bénévoles et permanents, tous dévoués pour cette noble cause.

Merci à tous et Bonne fête de l'Aïd !

Mahieddine Khelladi
Directeur Exécutif

TREMBLEMENTS DE TERRE AU NÉPAL

Une urgence au contexte difficile

© SIF

Le 25 avril et le 12 mai 2015, le Népal a connu deux importants tremblements de terre de magnitude 7,8 et 7,3 sur l'échelle de Richter, causant la mort de près de 8 700 personnes et détruisant plus de 500 000 maisons. Conséquence : 2,8 millions de personnes se sont retrouvées en situation de besoin humanitaire. Le 27 avril, le SIF a décidé d'envoyer une équipe sur place, profitant d'un vol mis en place pour les ONG par le Ministère des Affaires étrangères français.

Les conditions n'ont pas été optimales pour l'équipe qui a rencontré par la suite de nombreuses difficultés dues aux conditions, notamment d'accès, des zones touchées. Au vu du contexte, le SIF s'est focalisé sur le district de Rasuwa, un des plus pauvres, des plus touchés, mais aussi des plus difficiles d'accès, situé à une centaine de kilomètres à l'est de l'épicentre du 1er tremblement et plus précisément sur le regroupement de villages de Yarsa où une mission d'évaluation a été lancée rapidement.

Suite aux recommandations issues des réunions de coordination des ONG, 350 familles identifiées lors de l'évaluation, ont pu recevoir chacune deux bâches de 24 m², deux couvertures, un matelas en mousse, 20 m de cordes, un kit outils (marteau, scie, clous) et un kit solaire (petit panneau solaire, batterie et ampoules), en somme de quoi s'abriter et assurer un confort minimum. Une seconde distribution de kits composés d'une bâche de 24 m² et d'une couverture a été faite auprès de 300 autres familles en collaboration avec l'ONG locale Kirdarc dans le district de Dhading.■

Pierre Manuel Mendez
Référent Pôle Urgences

TCHAD

Faire face à l'afflux de réfugiés/retournés en provenance de République Centrafricaine

Depuis le coup d'Etat de mars 2013, en République Centrafricaine, plus de 113 000 personnes[1] ont fui le pays pour trouver refuge au Tchad. La présence de réfugiés/retournés[2] dans les villages situés à proximité de la frontière avec la République Centrafricaine a eu pour effet une dégradation considérable des conditions de vie des communautés hôtes.

Après une première phase d'intervention d'urgence à destination des réfugiés/retournés du camp de Kobiteye dans le Logone Oriental (distribution de kits d'urgence et construction d'abris solides pour une durée de 5 à 10 ans), le SIF met aujourd'hui en œuvre un projet cofinancé par l'Unicef, visant à améliorer la situation sanitaire et l'accès à l'eau potable dans les villages hôtes des départements du Barh Sara et de La Nya Pende. Par la réalisation de forages, la réhabilitation de puits, la distribution de kits d'hygiène et la sensibilisation des communautés aux pratiques d'hygiène, le SIF contribue aujourd'hui à améliorer les conditions de vie de quelques 36 043 personnes (retournés et populations d'accueil). ■

[1] Rapport de situation n°8, Tchad : Retournés de la RCA, Office for the Coordination of Humanitarian Affairs (OCHA), octobre 2014

[2] Centrafricains d'origine tchadienne considérés par le gouvernement tchadien comme des retournés et non des réfugiés et, par conséquent, ne bénéficiant pas de tous les services prévus (aide alimentaire, mise à l'abri, etc.)

Juliette Michel
Assistante Pôle Urgences

© SIF

SREBRENICA, 20 ANS DÉJÀ

En 1995, la ville bosniaque de Srebrenica a connu le pire génocide perpétré sur le sol européen depuis la seconde guerre mondiale. Des milliers de personnes assassinées en public pour leur appartenance religieuse (musulmans). Bâtiments, maisons, édifices religieux… Une ville en feu et bombardée par l'armée serbe pendant plusieurs jours sous le regard impuissant de la population. Première grande urgence humanitaire du SIF : il se mobilise en acheminant des dizaines de camions de nourriture, de couvertures et de matériels médicaux. A l'initiative du Collectif des Musulmans de France, du 9 au 12 juillet, le SIF, ainsi que, plusieurs associations et membres de la société civile se sont organisés pour commémorer ce triste anniversaire. Une délégation s'est rendue sur place pour porter un message de paix et d'espoir à l'occasion de ces 20 ans et le message a été relayé sur les réseaux sociaux. En tant qu'acteur humanitaire français majeur de l'époque, il était important de témoigner pour ne jamais oublier et dire : « Plus jamais Srebrenica ».

AÏD AL ADHA

Une fête à partager

© SIF

Traditionnellement traduit par « Fête du Sacrifice », l'Aïd Al Adha représente bien plus que la simple immolation d'un animal. Le sens profond de ce rituel révèle, à travers l'histoire du Prophète Ibrahim, la soumission totale de l'Homme envers son Créateur. Pour le remercier de son obéissance, Dieu, le Généreux par excellence, envoya un magnifique mouton à la place d'Ismaël et ordonna qu'on sacrifie la bête. Depuis, ce rite se perpétue chaque année, une manière de se souvenir de la miséricorde et de la compassion que Dieu a envers ses serviteurs.

Dans un esprit de solidarité avec les personnes les plus fragiles, le Secours Islamique France transmet chaque année vos dons de l'Aïd à travers les distributions de colis de viande. Pour le donateur, c'est une manière de réaliser son sacrifice par procuration et d'avoir la garantie que les familles dans le besoin recevront de la viande en cette occasion, aliment rare en temps normal.

Pour le bénéficiaire, c'est l'occasion de vivre un moment joyeux, unique, partagé avec sa famille, en toute dignité.

Au fil des années, cette opération connaît une progression constante. Entre les donateurs qui le font pour des questions pratiques et ceux qui, en plus de leur sacrifice ici, souhaitent offrir du bonheur à d'autres familles, l'Aïd Al Adha représente un moment spécial à partager avec le plus grand nombre. ■

Imed El Qouqi
Responsable Adjoint des Campagnes
d'Appel à la Générosité

2014, UNE ANNÉE EXCEPTIONNELLE

17 571
BÊTES SACRIFIÉES

82 256
FOYERS TOUCHÉS

491 943
BÉNÉFICIAIRES

17
PAYS D'INTERVENTION

OBJECTIF 2015 : Toucher encore plus de personnes en atteignant plus de 600 000 bénéficiaires. D'avance, merci de leur offrir ces instants de bonheur !

COMMENT SE PRÉPARER TOUTE L'ANNÉE À LA FÊTE DE L'AÏD AL ADHA ?

Exemple du Pakistan

© SIF

Réussir une fête, marquer les cœurs et les esprits, cela demande une bonne dose d'organisation et d'anticipation. La mission SIF au Pakistan l'a bien compris et prépare un an à l'avance le sacrifice de 140 bœufs. Cela permet de nourrir plus de 30 000 personnes (3 000 familles) au moment de la fête, mais permet également à des éleveurs d'accroître leur activité et leurs compétences tout au long de l'année, assurant ainsi un meilleur avenir à leur famille et à leur communauté.

Pour ce faire, la mission commence par identifier des personnes vulnérables qui n'ont pas les moyens de consommer de la viande et dépendent de la solidarité pour passer Qurbani en toute dignité. La seconde étape consiste à repérer 25 fermiers modestes vivant non loin des bidonvilles dans lesquels ont lieu les distributions. Le SIF leur commande chacun 2 à 3 vaches qui sont nourries, soignées et surveillées pendant les mois qui précèdent la fête. Les fermiers sont rémunérés pour leur travail et bénéficient de formations agricole et de gestion.

A l'approche de la fête, les dernières vérifications vétérinaires sont effectuées pour s'assurer que la bête peut être sacrifiée. Les vaches sont conduites à l'abattoir supervisé par le SIF qui s'assure du respect des prescriptions religieuses. Un intense travail de mise en sac des morceaux de viande (3 kg par famille) se déroule avant la distribution tant attendue. C'est avec une joie et un soulagement immenses que les familles reçoivent un colis de viande accompagné de 2 kg de riz. Les fermiers peuvent quant à eux étendre leur exploitation et investir dans de nouvelles activités. La fête est réussie au Pakistan et c'est grâce à vous en France !

Persuadé qu'une action humanitaire ne vaut que si elle est durable, le SIF travaille à faire de vos dons une occasion de laisser une trace ! ■

Marion Boccaccio
Chargée de projets

© SIF

© SIF

© SIF

TÉMOIGNAGES

Les bénéficiaires vous remercient

Aïd au Pakistan

© SIF

DILBAR KHAN
80 ANS,
FAMILLE DE 6 PERSONNES

Je travaille pour nourrir ma famille mais la maladie et le climat trop rude m'empêchent de continuer comme je le souhaite. Nous ne mangeons plus qu'un repas par jour désormais. Habituellement, nous attendons que des proches préparent le repas de l'Aïd pour manger avec eux. Mais l'an dernier, aucun n'a pu le faire. Heureusement, le SIF nous a fourni en viande et en riz et nous avons préparé un vrai repas de l'Aïd et même d'autres repas durant 3 jours !

Aïd au Kenya

© SIF

NIMCO ADAN GONA
34 ANS,
FAMILLE DE 7 PERSONNES

Nous faisons la prière avec tous les autres musulmans puis nous mangeons ensemble de la viande et du riz. Mon seul espoir est d'élever convenablement mon fils.

Aïd au Mali

© SIF

SÉKOU OUMAR DIA
63 ANS

Je fête généralement l'Aïd en famille. On va à la mosquée, ensuite on passe saluer les parents et voisins avant de rentrer déguster le repas en attendant la visite des gens de la communauté. Grâce au SIF, nous mangeons de la viande, du couscous et du riz au gras. Je veux que mes enfants aient des connaissances et qu'ils puissent se prendre en charge.

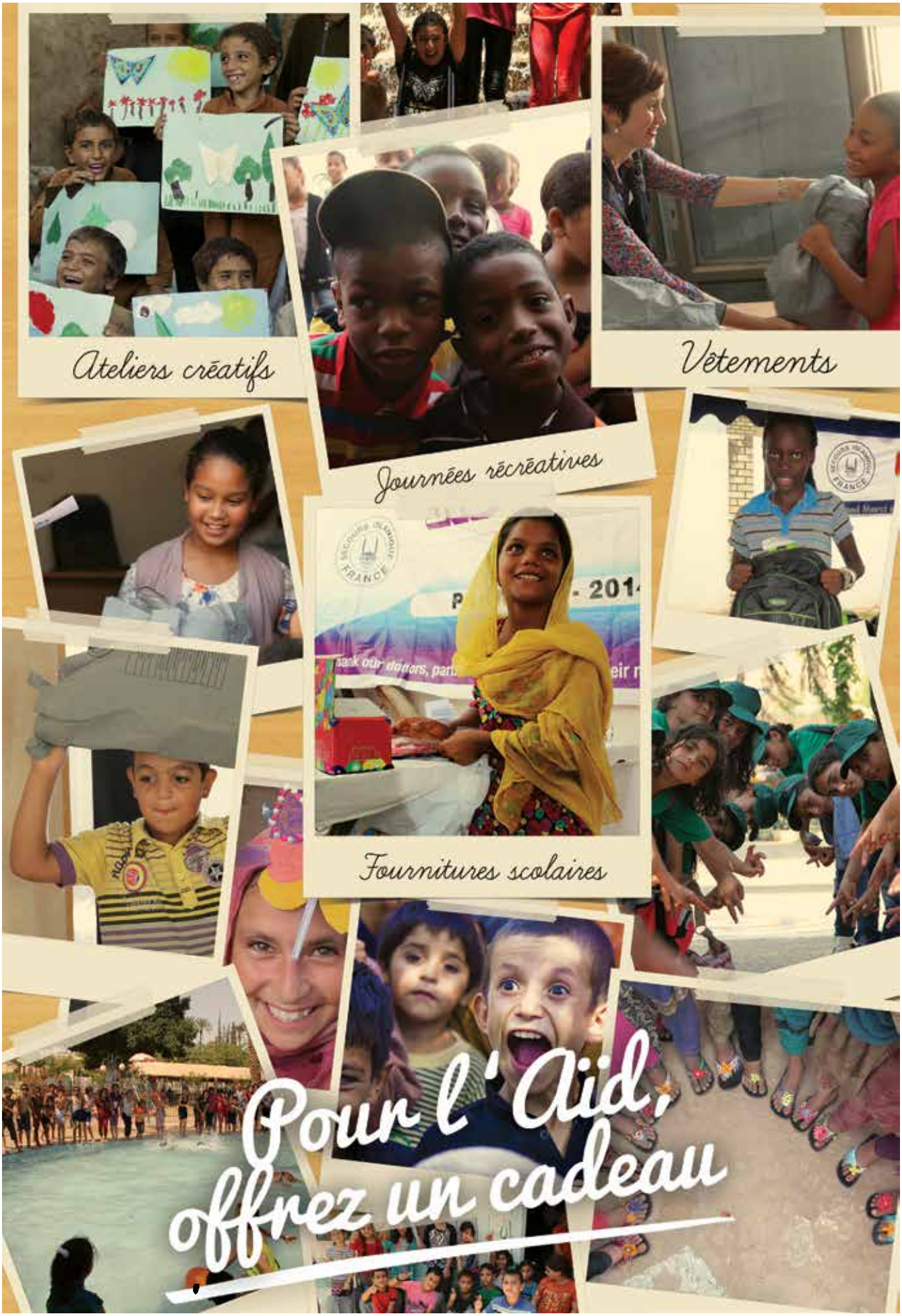
Ateliers créatifs
Vêtements
Journées récréatives
Fournitures scolaires
Pour l'Aïd, offrez un cadeau

© SIF

SAINT-DENIS : À NOUVEAU, LA TABLE EST SERVIE !

© SIF

Pendant tout un mois, la Porte de Paris s'est vêtue d'une grande tente blanche de plus de 500 m², où cuisine, tables et bancs ont été installés et un service assuré par des dizaines de « t-shirt bleus » orchestrés par le chef cuisinier Haythem. C'est donc là que des personnes de toutes origines, religions et tous genres ont une nouvelle fois partagé un repas et un moment convivial auprès de nos bénévoles qui, malgré des journées en amont assez chargées et une chaleur qui les a particulièrement mis à l'épreuve en ce mois de jeûne, ont gardé le sourire en accueillant leurs convives. 800 à 1 000 repas ont ainsi été servis chaque soir à des familles, étudiants, personnes isolées, en situation difficile, travailleurs pauvres, retraités précaires…

« *Vous savez, j'ai connu des difficultés dans ma vie mais jamais je n'ai été accueillie ainsi par un organisme de solidarité* », nous a confié une dame avec beaucoup d'émotion. Nombreux ont également su nous dire qu'ils appréciaient de pouvoir venir sans avoir à se préoccuper de démarches administratives. En effet, « aller manger aux Tables » c'est se présenter simplement pour bénéficier d'un dîner complet, sans que rien ne soit demandé en retour.

Une centaine de repas à emporter étaient également préparés pour des personnes fragiles qui ne pouvaient rester, et d'autres, envoyés à 40 migrants soudanais installés dans un foyer de Neuilly-Sur-Marne. C'est ainsi plus d'une vingtaine de milliers de repas qui ont été servis gracieusement à travers cette opération qui, chaque année, malheureusement, prend de plus en plus d'ampleur.

Merci à tous ceux qui rendent cela possible ■

Jamela Ouahhou
Assistante Communication stagiaire

CALAIS : OPÉRATION D'URGENCE INÉDITE AUPRÈS DES MIGRANTS

La situation des exilés à Calais tourne à la crise humanitaire majeure et appelle désormais une réponse d'urgence. Face à la réaction tardive des pouvoirs publics, le 2 juillet, le Secours Islamique France et plusieurs ONG se sont associées pour répondre à cette urgence et soutenir les acteurs locaux débordés. Mission du SIF : constituer et distribuer des colis alimentaires pour plus de 3 000 migrants, vivant aujourd'hui dans une ancienne décharge sauvage. « *L'urgence est de répondre aux besoins vitaux qui ne sont pas satisfaits ici* », rappelle Antoine Osbert, Responsable Mission Sociale 91 du SIF. « *Il ne s'agit pas de se substituer aux autorités sur le long terme, mais de les rappeler à leurs devoirs* ». Une nouvelle distribution de 3 000 colis a été effectuée le 16 juillet dernier et d'autres actions sont encore à prévoir. ■

Samira Alaoui Abou El Barakat
Chargée de projets en communication

© SIF

LA SOLIDARITÉ AU SERVICE D'UN « DESTIN NATIONAL » COMMUN

Le partage a toujours été une valeur motrice définissant le Secours Islamique France : partage avec les personnes défavorisées, mais aussi partage avec les organisations ou associations qui les soutiennent. Le "Bon Vivre Ensemble" est un projet que le SIF défend depuis plusieurs années et qui a pour but de faire vivre la fraternité à travers des rencontres et actions de solidarité.

Ainsi, que ce soit les petits déjeuners des Tunisiens pour les migrants de Lampedusa en 2011, les déjeuners de Saint-Denis en 2014-2015 chez les Petites Sœurs des Pauvres ou la confection de colis alimentaires par le Collectif Abraham en 2015, les initiatives de solidarité menées notamment aux côtés de la Société-Saint-Vincent-de-Paul, du Secours Catholique ou encore des Restos du Cœur, se sont multipliées ces dernières années et continueront de se développer.

La diversité est une réelle richesse qui nous permet d'œuvrer pour un meilleur vivre ensemble dans un contexte où la différence peut s'avérer être le biais de tensions et de crispations sociales au sein de la population.

La solidarité est un moyen de nous rapprocher et de nous retrouver autour des valeurs que nous avons en commun. ■

Djilali Benaboura
Directeur Mission Sociale France
Propos recueillis par Jamela Ouahhou

Et voici quelques mots de solidarité de la part de donateurs. Merci à tous, vous, sans qui nous ne pourrions pas mener à bien nos actions humanitaires auprès des plus démunis.

« C'est une vraie flèche en plein cœur que vous venez de nous envoyer. En voyant notre nom sur la photo de notre Aqiqa*, et ces petits bouts de chou se restaurer, nous avons beaucoup pleuré ma femme et moi. Notre petit bébé ne comprenait pas pourquoi nous pleurions tant en la prenant dans nos bras (...). Qu' Allah 'azawadjal (...) nous permette de ne jamais rester indifférents aux drames. » Badih

Baraka Allahou fik pour cette réponse qui ne fait que me conforter dans mon soutien au Secours Islamique (...) je continuerai inshaAllah à vous soutenir financièrement tant qu'Allah me le permettra. Je parle [de vous] autour de moi et vos réponses sont précieuses (...) ». Johanna

« Vive le Secours Islamique, vous accomplissez une œuvre pieuse et efficace. Je suis heureux d'avoir affaire à vous (...). J'ai hâte de recevoir des nouvelles de notre orpheline du Sénégal, que nous parrainons depuis 12 mois :) ». Julien

Je prie Allah de vous accompagner tout au long de vos projets et vous récompenser (...). Qu'Allah accorde et permette la construction de millions de puits afin que chaque frère et sœur puissent bénéficier d'eau potable inshAllah ! » Najwa

« Si je pouvais, je donnerais 1 million d'euros, mais je ne les ai pas. L'important c'est l'intention ». Djamel

« Je tiens à vous remercier pour l'écoute et la disponibilité avec lesquelles vous m'avez accueillie dès le premier jour où je vous ai contactée. Vous faites un beau travail. » Karima

« Cela nous fait chaud au cœur d'avoir pu apporter un peu de bonheur à ces enfants, qu' Allah vous bénisse (...) pour votre travail remarquable ». Samir et Rafiqa

[*] Le projet Aqiqa consiste à offrir un mouton à des personnes dans le besoin à l'occasion d'une naissance. Les distributions sont effectuées sous forme de repas auprès de personnes en situation de faim ou de malnutrition.
Plus d'infos rendez-vous sur www.secours-islamique.org Rubrique Bienfaisance/ Aqiqas

Recueil de témoignages effectué par
Tassadit Lebik
Responsable des Campagnes d'Appel à la Générosité

BULLETIN DE GÉNÉROSITÉ

Pour nous faciliter la saisie, merci d'inscrire les informations (en majuscules) dans les cases indiquées.

Oui ! je veux aider

■ **Je fais un don d'un montant de :** € *Merci de préciser pour quel fonds*

☐ **Fonds Sacrifice 169€** [1] €

☐ **Fonds des urgences** €

☐ **Cadeau de l'Aïd 25€** €

☐ **Zakât Al Maal** €

☐ **Aide et sécurité alimentaire** €

☐ **Fonds Général**[2] €

(1) Prix conseillé, pays choisis en fonction des besoins et des urgences
(2) Soutenir le SIF et ses missions

Retrouvez tous les détails de notre programme Aïd Al Adha avec l'ensemble des tarifs sur notre site Internet : www.secours-islamique.org

- **Pour les dons par chèque, merci d'envoyer ce coupon accompagné de votre chèque libellé à l'ordre du Secours Islamique**
- **Pour les dons par carte bancaire, nous vous invitons à vous rendre sur notre site internet www.secours-islamique.org/dons** (interface sécurisée)

Conformément à la loi du 6 janvier 1978, vous disposez d'un droit d'accès et de rectification pour toute information vous concernant établie dans nos fichiers. L'article 200 du code général des impôts vous donne droit à une réduction de 75% de vos dons plafonnés à 526 €, puis de 66% au delà, dans la limite de 20% de votre revenu imposable, le surplus à 66% étant reportable 5 ans. Aussi, l'administration fiscale nous impose d'éditer un reçu fiscal au nom de l'émetteur du chèque ou de la personne à qui appartient le compte.

SECOURS ISLAMIQUE FRANCE
10, rue Galvani 91300 Massy
58, bd. Ornano 93200 Saint-Denis
371, rue Garibaldi 69007 Lyon
Tél. : 01 60 14 14 14
Fax : 01 60 14 14 13
www.secours-islamique.org

CODE DONATEUR SAC15J

Nom

Prénom

N° Appt, Etage, ...

Bât., Résidence, Immeuble...

N° Type Voie (Rue, Avenue, Allée, Boulevard...)

Libellé de la voie

Code Postal Commune

Téléphone

E-Mail

☐ J'accepte de recevoir de la part du Secours Islamique France des sollicitations dans le cadre de ses projets humanitaires par email.

☐ **Nouveau, le SIF est habilité à recevoir les legs et donations, pour recevoir la documentation, cochez ci-dessus.**

DON en CONFIANCE comitecharte.org

Le Partenaire Humanitaire • Le Journal trimestriel du Secours Islamique France • 58, bd. Ornano 93285 Saint-Denis Cedex • **Email :** info@secours-islamique.org • **Edité par :** le Secours Islamique (ONG agréée par le Comité de la Charte du don en confiance) • **Directeur de publication :** Mahieddine KHELLADI • **Rédactrice en chef :** Namissa SANFO • **Secrétaire de rédaction :** Samira ALAOUI ABOU EL BARAKAT • **Ont collaboré :** Pierre Manuel MENDEZ, Juliette MICHEL, Imed EL QOUQI, Marion BOCCACCIO, Jamela OUAHHOU, Djilali BENABOURA, Tassadit LEBIK • **Infographiste:** Franck KINANGA • **ISSN :** 1283-7687 • **Dépôt légal :** 3ème trimestre 2015 • **Imprimerie :** NEGOPRINT, Pantin, France

papiers Avec Ecofolio tous les papiers se recyclent.