Secours Islamique France

© SIF/Vali Faucheux

Rapport Annuel 2012

SOMMAIRE

Le Mot du Président 3

Présentation du Secours Islamique France 4

2012 en chiffres 6

2012, année de célébration de nos 20 ans 7

Faits marquants 2012 8

Missions internationales 2012 11
Urgences 11
Eau et assainissement 13
Aide et Sécurité alimentaire 15
Enfance 17

Mission France 2012 19
Lutte contre l'exclusion 19
Lutte contre la précarité 21

Plaidoyer 23

Gouvernance et vie associative 25

Rapport financier 27
Changement des méthodes d'évaluation et de présentation 27
Principaux postes du bilan simplifié 30
Emplois 2012 32
Ressources 2012 35

Perspectives et prévisions 39

Remerciements 40

© SIF/Vali Faucheux

LE MOT DU PRÉSIDENT

Tout au long de l'année 2012, le Secours Islamique France a célébré ses 20 années d'existence. Nous avons voulu revenir sur le chemin accompli mais aussi mieux nous faire connaître d'un public plus large. Pour mettre l'accent sur nos réalisations et notre approche dans le domaine humanitaire, nous nous sommes montrés : nous nous sommes affichés sur les murs ; nous avons planté nos tentes au cœur des plus grandes villes de France ; nous avons invité le public, les donateurs, mais aussi les simples passants, à partager avec nous des moments de mobilisation et d'échange. Loin des préjugés, des discours simplificateurs incitant à la méfiance et au repli sur soi, nous avons, j'en suis certain, contribué à faire tomber des barrières et à mieux faire connaître les réalités de l'action humanitaire. Par la rencontre et le dialogue tout simplement.

C'est aussi par un travail interne que nous avons avancé, en 2012, dans notre volonté de valoriser la force et l'engagement qui découlent de notre façon de conjuguer les valeurs religieuses musulmanes et la mission universelle de solidarité humaine que s'est donné le Secours Islamique France. Le Comité d'éthique que nous avons mis en place, rattaché à notre Conseil d'Administration, a porté en 2012 un travail de réflexion en profondeur sur la façon dont nos valeurs peuvent se décliner dans une action de terrain pertinente, respectueuse des principes de l'Islam et des spécificités culturelles de toutes les communautés auprès desquelles nous agissons.

En 2012, les différentes crises humanitaires, au premier rang desquelles le drame syrien, nous ont montré combien la poursuite de notre action était plus que jamais nécessaire. La multiplication des attaques et de l'insécurité à l'encontre des travailleurs humanitaires, l'intrication entre les enjeux politiques et les enjeux humanitaires sur le terrain des crises, nous ont plus que jamais convaincus de la nécessité de garder notre spécificité et de promouvoir la diversité des ONG.

C'est donc forts de ces convictions que nous nous sommes engagés dans nos 20 prochaines années d'action, pour lesquelles nous comptons sur le soutien continu de nos donateurs et de nos bénévoles. Ils sont une des composantes essentielles de notre identité et de notre plus-value. Pour leur générosité, leur engagement passé et à venir, je voudrais leur exprimer ici toute ma gratitude.

Rachid Lahlou
Président fondateur
du Secours Islamique France

PRÉSENTATION DU SECOURS ISLAMIQUE FRANCE

© SIF/Vali Faucheux

Fondé en 1991, le Secours Islamique France (SIF) est une Organisation Non Gouvernementale de solidarité internationale à vocation sociale et humanitaire agissant dans les domaines de l'assistance humanitaire et de l'aide au développement, en France et dans le monde. Le Secours Islamique France est un partenaire fondateur du réseau Islamic Relief Worldwide (IRW)[1].

Sur le terrain depuis plus de 20 ans, le Secours Islamique France est actif dans plus d'une vingtaine de pays, principalement dans trois secteurs : l'eau et l'assainissement, la sécurité alimentaire et l'enfance.

Les équipes salariées et bénévoles du SIF agissent également en France dans la lutte contre l'exclusion et la précarité à travers différents dispositifs.

En parallèle de ses activités opérationnelles d'aide, le Secours Islamique France a développé une capacité de plaidoyer pour donner plus d'impact et de sens à son action et peser au niveau global sur les politiques qui concernent son axe de travail.

VISION

Œuvrer pour un monde solidaire, un monde bienveillant où les besoins fondamentaux des personnes vulnérables sont satisfaits.

MISSION

Le Secours Islamique France se consacre à atténuer les souffrances des plus démunis en France et dans le monde, dans le respect de la diversité culturelle, sans distinction d'origine, d'affiliation politique, de genre ou de croyance, et sans rien attendre en retour.
Il intervient là où les besoins humanitaires et sociaux l'exigent par la mobilisation de secours d'urgence, la mise en place de programmes de développement et d'actions de plaidoyer.

VALEURS

Le Secours Islamique France s'inspire des valeurs de l'islam, celles de la solidarité et du respect de la dignité qu'il place au centre de ses préoccupations. Il appelle, par son engagement, ses valeurs et ses missions, à la construction d'une solidarité qui transcende les différences et les frontières.

1 - IRW - Espace de coopération, de coordination et d'échanges, composé de partenaires indépendants (Allemagne,, Belgique, Canada, France, Grande-Bretagne, Pays-Bas, Italie, Malaisie, Suède, Suisse, Etats-Unis, Afrique du Sud, Ile Maurice, Espagne) qui soutiennent les populations défavorisées dans plus de 30 pays. IRW est membre de l'ECOSOC (Conseil Economique et Social des Nations Unies) et signataire de la charte de bonne conduite de la Fédération internationale des sociétés de la Croix-Rouge et du Croissant Rouge.

PRINCIPES

Depuis sa création, le Secours Islamique France s'est engagé à respecter les principes qui sont le fondement de l'action humanitaire.

▶ NEUTRALITÉ ET INDÉPENDANCE

- En s'abstenant de prendre parti dans les conflits ou les hostilités ;
- Grâce à une indépendance à l'égard de tout organisme politique, économique, financier ou religieux.

▶ RESPECT ET IMPARTIALITÉ

- Respect de la dignité, de la diversité culturelle, ethnique et confessionnelle des personnes aidées ;
- Impartialité dans l'action, en aidant uniquement les plus démunis, de façon équitable et sans distinction d'origine, de culture, de confession religieuse ou d'affiliation politique.

▶ RESPONSABILITÉ

- Responsabilité envers les donateurs en utilisant leur contribution avec sérieux, intégrité et transparence ;
- Responsabilité envers les bénéficiaires, pour leur fournir l'assistance dont ils ont besoin, de la manière la plus appropriée, en veillant à la qualité des actions mises en œuvre et en réfléchissant à l'impact à plus long terme de l'aide apportée.

▶ PRISE DE RISQUE

- En développant constamment des voies innovantes pour aider les personnes démunies ;
- En essayant toujours d'atteindre les démunis où qu'ils se trouvent, même dans des conditions difficiles.

TRANSPARENCE FINANCIÈRE

Les comptes de l'association sont certifiés depuis plusieurs années par un Commissaire aux Comptes et sont publiés sur notre site www.secours-islamique.org. De plus, le Secours Islamique France est agréé par le Comité de la Charte du don en confiance, organisme d'agrément et de contrôle des associations faisant appel à la générosité publique.

Le Secours Islamique France s'engage ainsi :

▶ à respecter les règles de déontologie concernant le fonctionnement statutaire, la rigueur de la gestion, la qualité de la communication et de la collecte de fonds.

▶ à appliquer des procédures garantissant transparence et rigueur dans le suivi des projets choisis par les donateurs et dans le respect des bénéficiaires.

© SIF/Vali Faucheux

2012 EN CHIFFRES

Nouvelles ressources 2012
22 millions d'euros

Par ailleurs, le Secours Islamique France a valorisé plus de 440 milliers d'euros de dons en nature.

Effectifs au 31/12/2012

Effectifs France : 125
Effectifs à l'international
(expatriés et salariés locaux) : 169
Bénévoles : 400

À ce jour, le SIF compte 9 missions internationales et est présent à travers des partenaires dans 26 autres pays.

Utilisation des ressources
Total des emplois 2012 : 28,9 millions d'euros

La somme des missions 2012 (79%), des frais de recherche de fonds (8%) et de fonctionnement (9%) représente le total dépensé en 2012, soit 20,4 millions d'euros.

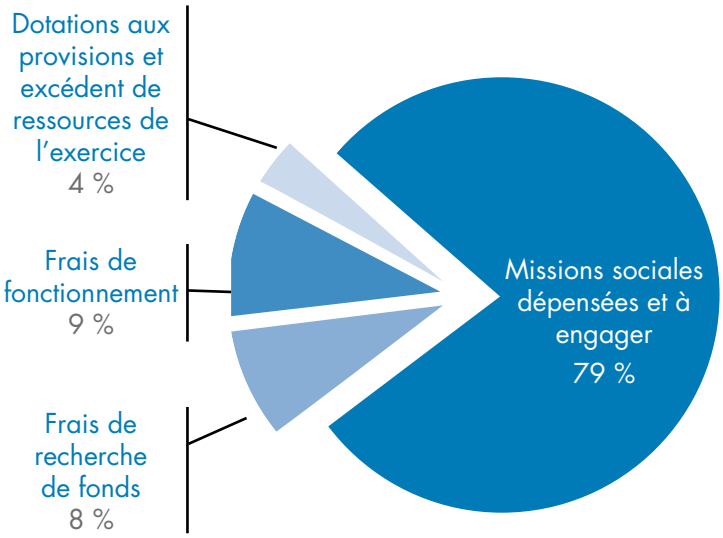

Missions sociales 2012

53% Missions 2012 :
- 3% France 973 091 €
- 49% International 14 179 817 €
- 1% Plaidoyer 147 044 €

26% Missions sociales à engager : fonds engagés sur lesquels le SIF ne prend plus aucun frais de fonctionnement ni frais de recherche de fonds. La majeure concerne les fonds reçus en fin d'année et qui n'ont pu être engagés l'année même.

2012, ANNÉE DE CÉLÉBRATION DE NOS 20 ANS

Au cours de l'année 2012, le Secours Islamique France a voulu célébrer ses 20 années d'existence. Cet anniversaire a en effet été une occasion de revenir sur le parcours accompli mais aussi de se projeter dans l'avenir. C'est toute une série d'évènements qui a été placée sous le signe de nos 20 ans, pour mieux nous faire connaître du grand public, aller à la rencontre de nos donateurs, réfléchir sur les grands enjeux de l'humanitaire avec les autres acteurs de la solidarité internationale…

MOBILISATION ÉCLAIR

Donner de la voix contre la souffrance

L'année a débuté par une action de mobilisation du public au cœur de Paris. En plein hiver, pour dire son inquiétude face à l'aggravation de la pauvreté et l'accroissement du nombre de personnes sans-abris, le Secours Islamique France a pris possession de la place de la Bastille l'espace d'une journée, invitant le public à venir effacer les maux/mots de la souffrance au cours d'une mise en scène originale en plein air.

COLLOQUE

Horizons humanitaires : nouveaux défis, nouveaux acteurs, nouveaux partenariats

Acteur de terrain, force de proposition et trait d'union entre l'humanitaire du Nord et les pays du Sud, le Secours Islamique France a souhaité poursuivre la réflexion entamée lors d'un premier colloque en 2008 sur la diversité culturelle et confessionnelle des ONG. Le 12 novembre 2012, l'association a invité des chercheurs, des dirigeants d'ONG humanitaires en Europe, au Maghreb, en Afrique sub-saharienne, des représentants des pouvoirs publics et des bailleurs à réfléchir à la façon dont cette diversité d'acteurs pouvait être mise à profit pour mieux adapter la réponse globale aux grands enjeux de l'action humanitaire dans les années à venir. Le débat s'est organisé autour d'une série de tables rondes dans l'enceinte prestigieuse du Palais du Luxembourg sous le parrainage de la vice-présidente du Sénat Mme Bariza Khiari.

VILLAGES HUMANITAIRES

Plonger au cœur de l'action humanitaire

Entre juin et septembre, le Secours Islamique France a installé un village humanitaire sur des espaces publics situés dans les villes de Paris, Lyon, Marseille, Bordeaux et Saint-Denis. Une première pour notre association, encore méconnue du grand public. Les visiteurs ont pu profiter d'un parcours interactif organisé autour de quatre tentes et d'une exposition photographique. Un itinéraire humanitaire retraçant l'engagement de l'association aux quatre coins du monde, des animations pour petits et grands pour donner à comprendre les défis de l'action humanitaire, un espace débats pour des tables rondes avec nos partenaires sur les métiers de l'humanitaire, l'accès à l'eau, la sécurité alimentaire… et plein d'autres sujets touchant à notre action. Un évènement qui a reçu le Trophée de l'Evènement dans la catégorie « évènement citoyen / sociétal / responsable ».

FAITS MARQUANTS 2012

Par Mahieddine Khelladi, Directeur Exécutif

© SIF

LE PROCHE-ORIENT SECOUÉ À NOUVEAU PAR DES CRISES

En Syrie, c'est une crise sans précédent qui touche la population depuis mars 2011. Les habitants fuient les combats incessants. Le bilan des victimes s'alourdit chaque jour et la crise représente un véritable défi pour les acteurs humanitaires, tant les conditions d'intervention sont difficiles. Présent en Syrie depuis 2008, le Secours Islamique France a pu apporter de l'aide à des populations déplacées à l'intérieur du pays ou réfugiées au Liban. Garantir l'accès à l'eau, améliorer les conditions d'assainissement et d'hygiène sur les lieux d'accueil, mais aussi aider les réfugiés à se protéger des intempéries, dans le contexte d'un hiver particulièrement rude, ont constitué des axes majeurs pour nos interventions.

Le 14 novembre 2012, la Bande de Gaza a été à nouveau touchée par des bombardements intensifs. Pendant huit jours, la population, traumatisée par les conflits récurrents, a vécu dans la peur et l'angoisse. Les équipes du Secours Islamique France ont fait leur possible pour apporter une aide immédiate, grâce aux stocks d'urgence disponibles sur place, qui ont permis d'agir très vite, dans un contexte où les distributions d'aide étaient rares et très limitées par les bombardements et où peu d'acteurs avaient la possibilité d'intervenir.

2012 : UN TEMPS FORT POUR NOTRE PLAIDOYER SUR L'EAU

Le Secours Islamique France a clairement marqué sa volonté de développer ses actions de plaidoyer, en complément de ses projets de terrain. La tenue du Forum Mondial de l'Eau à Marseille en mars 2012 a constitué une échéance clé pour laquelle nos équipes se sont mobilisées de façon intense pour construire et formaliser nos messages et assurer la visibilité de l'association sur ce gigantesque évènement à dimension internationale. Notre objectif, plaider pour un meilleur accès à l'eau des populations les plus vulnérables, s'est appuyé sur une analyse de fond de la situation au Tchad, sur notre expertise technique de terrain, sur nos liens avec nos partenaires locaux au Tchad et au Pakistan, et enfin, sur notre alliance avec une coalition internationale d'ONG partageant les mêmes positions.

Cette initiative coordonnée a été une étape importante dans la mise en œuvre de notre stratégie de plaidoyer, qui devra continuer à se construire et se renforcer sur les trois thématiques prioritaires d'action dans les années à venir.

DÉVELOPPEMENT DES ACTIONS SOCIALES EN FRANCE

Dans un contexte d'accroissement de la précarité et des difficultés économiques, le Secours Islamique France, en 2012, a intensifié ses actions sociales en France afin de répondre aux situations d'urgence. Notre association a un vrai rôle à jouer, grâce à l'engagement de son réseau de bénévoles. Le développement de nos actions en France a été une constante sur toute l'année 2012. La Journée Portes Ouvertes organisée le 23 mai 2012 a marqué la fin des travaux au Centre d'Accueil de Jour (CAJ) de Massy, apportant une réponse aux besoins urgents (repas, douche, laverie, vêtements...) mais aussi un accompagnement vers des solutions plus durables, pour les usagers quotidiens, personnes en situation de grande précarité et/ou d'exclusion.

L'équipe des Missions Sociales du Secours Islamique France a également travaillé sur la préparation d'une nouvelle structure de Mise à l'Abri (MAB) en vue d'une ouverture sur Massy, pour femmes seules ou avec enfants de moins de 6 ans. Les bénéficiaires, orientés par le Samu Social en période hivernale, recevront un accompagnement personnalisé pour ensuite être redirigés vers des foyers d'hébergement plus durables. Le CAJ et la MAB – visités en décembre par M. Guedj, Président du Conseil Général de l'Essonne – représentent, de part la récence de leurs équipements, des structures de qualité qu'il est nécessaire de pérenniser.

Le SIF s'est en outre installé à Lyon afin d'y mettre en place prochainement un nouveau dispositif social, projet piloté en étroite collaboration avec la Mairie de Lyon, et plus particulièrement, le Centre Communal d'Action Sociale (CCAS), en coordination avec les autres acteurs associatifs présents sur l'agglomération.

© SIF

L'OUVERTURE D'UN NOUVEAU BUREAU AU MAROC

Au vu de l'héritage culturel dont le Secours Islamique France dispose, la zone du Maghreb représente un atout essentiel et stratégique pour le développement de nos actions. En 2012, le Secours Islamique France a pu ouvrir une structure au Maroc, lui permettant de conduire des opérations de solidarité dans ce pays. Le bureau administratif est situé à Rabat, pour des interventions plutôt situées dans la partie Est, et peut-être également dans un second temps autour de la région d'Alhouceïma.

Pour la première année, le Secours Islamique France a décidé de privilégier deux axes importants face à la réalité marocaine : des programmes d'assainissement et d'accès à l'eau dans les zones rurales, et des programmes autour de l'enfance. Pour ce qui est de la thématique Eau et assainissement, le Secours Islamique France est parti des résultats d'un diagnostic général conduit fin 2011, et qui a amené l'association à se concentrer sur la région de Midelt, là où des besoins importants liés à l'assainissement ont été identifiés.

UNE HAUSSE DU NOMBRE DE DONS MALGRÉ UN CONTEXTE DE CRISE

La collecte annuelle enregistre une baisse par rapport à 2011, même si le nombre total de dons a augmenté. Si les donateurs restent attachés à l'association et multiplient les dons, la somme globale est moins importante que l'année précédente. Le contexte de crise est certainement l'une des explications majeures, mais nous avons également fait le constat que, la crise syrienne, malgré son ampleur, a eu un effet mobilisateur moindre que l'urgence Gaza en 2009, les inondations au Pakistan et le séisme en Haïti en 2010 ou encore la crise alimentaire dans la Corne de l'Afrique en 2011.

Les dons se sont accrus au rythme de ces crises humanitaires ces dernières années, et l'essoufflement constaté en 2012 intervient alors même que les besoins sont tout aussi importants et nécessitent une mobilisation continue.

BAILLEURS INSTITUTIONNELS

Le Secours Islamique France continue, en 2012, de conforter sa position et son engagement auprès des bailleurs institutionnels. Cette année encore, le nombre de conventions accordées s'est sensiblement accru.

En 2012, le partenariat avec EuropeAid, établi sur une durée de trois ans, dans le cadre du programme de protection de l'enfance a permis au Secours Islamique France d'accroître l'impact de ses actions en Territoire Palestinien, sur la Cisjordanie. En Syrie, le fait que le Secours Islamique France fasse partie des rares ONG

© SIF/Vali Faucheux

ayant pu continuer d'intervenir à l'intérieur du pays a incité des institutions comme le Ministère des Affaires Etrangères français, la Coopération Suisse, Unicef, OCHA et le HCR, à soutenir financièrement nos actions sur place.

Notre association a également reçu pour la première année des subventions de la préfecture de l'Essonne pour le développement de la structure de Mise à l'Abri afin de venir en aide aux sans abri durant la période hivernale.

ASSOUPLIR NOTRE APPROCHE DE COLLECTE PAR THÉMATIQUE

En 2012, l'approche et l'orientation de la collecte de dons du Secours Islamique France se sont orientées vers nos grands domaines d'actions tels que l' Eau et assainissement, la Sécurité alimentaire, l'Enfance ou l'Urgence, afin de pouvoir venir en aide à un plus grand nombre de bénéficiaires et d'intervenir avec plus de flexibilité dans certaines zones géographiques jugées prioritaires (réfugiés syriens au Liban, Comores, Kenya...).

Cette stratégie, déployée dans une démarche de pédagogie et de transparence vis-à-vis de nos donateurs, vise 4 objectifs :

▶ Répondre à des besoins spécifiques des populations démunies.

▶ Améliorer la rapidité et la réactivité dans l'exécution de la mission.

▶ Faciliter une gestion autonome et adaptée.

▶ Aboutir à une meilleure disponibilité des fonds.

URGENCES

SYRIE/LIBAN

Améliorer les conditions de vie des déplacés internes et des réfugiés

Depuis mars 2011, en raison du conflit armé en Syrie, une large partie des installations sanitaires, des écoles, des hôpitaux et des habitations a été détruite. Les violences, l'insécurité générale et les pénuries liées au conflit ont généré une immense vague de déplacements de populations, rendant plusieurs millions de personnes dépendantes de l'aide humanitaire. Une partie d'entre elles a été contrainte de se déplacer à l'intérieur du pays. D'autres ont dû fuir vers les pays limitrophes (Liban, Jordanie, Irak, Turquie).

Présent à l'intérieur de la Syrie et sur ses frontières au Liban, le Secours Islamique France a identifié les besoins prioritaires pour les déplacés internes et les réfugiés. Les premiers se sont rassemblés dans des bâtiments collectifs mal adaptés, comme des écoles le plus souvent. Au Liban, les réfugiés doivent faire face à la promiscuité et au manque d'eau potable des camps qui entraînent des risques sanitaires. Parfois, ils s'entassent dans des logements vétustes ou abandonnés.

En mars 2012, le Secours Islamique France a agit pour réduire l'insécurité alimentaire de 500 familles vulnérables réfugiées dans le Nord Liban. Une distribution de pains durant un mois a permis de répondre aux besoins alimentaires immédiats d'environ 2 500 personnes. En avril 2012, des kits alimentaires et sanitaires ont été distribués à plus de 600 familles réfugiées dans la plaine de Bekaa, région limitrophe de la Syrie. Pour l'hiver, la mission du Secours Islamique France a procédé, en Syrie comme au Liban, à des distributions de kits de première nécessité (vêtements d'hiver pour adultes et enfants, couvertures, matelas, tapis, nécessaires de cuisine...). Ces actions ont touché près de 27 000 personnes en Syrie, avec l'appui du Centre de Crise, du SDC (Swiss Cooperation), de l'Unicef, et 6 000 personnes au Liban avec notre partenaire local.

En septembre 2012, à Damas et dans sa région, un projet d'eau et assainissement a été mis en œuvre au sein de 25 écoles. Ce projet, appuyé par l'Unicef, a bénéficié à près de 7 000 personnes, qui ont pu bénéficier de l'installation de réservoirs et de systèmes d'adduction d'eau, de latrines, de douches, de chauffe-eaux et recevoir des conseils en matière d'hygiène.

En décembre 2012, le Secours Islamique France, en partenariat avec l'UNHCR, a lancé un travail de réhabilitation de centres d'accueil et de leurs systèmes hydro-sanitaires afin de maintenir un environnement protégé et sain pour plus de 600 familles déplacées.

TERRITOIRE PALESTINIEN
Une situation humanitaire dégradée

Le 14 novembre 2012, des raids aériens intensifs sont lancés sur la Bande de Gaza. Durant 8 jours de frappes ininterrompues, la situation sanitaire et médicale se dégrade et la population civile est dans l'impossibilité de se mettre à l'abri.

Les équipes du Secours Islamique France à Gaza, en Cisjordanie et une mission du siège déjà présente sur place, ont pu coordonner des distributions de 1 900 kits d'hygiène ainsi que 5 800 couvertures dans 8 des centres scolaires de l'UNWRA ouverts pour accueillir plus de 12 000 personnes déplacées, ce qui a permis de toucher de nombreuses familles dans un contexte où l'aide humanitaire était rendue presque impossible. La période post-urgence a permis une réflexion sur la préparation pré-urgence des équipes locales avec la mise en place d'une procédure et d'un stock de contingence (kits cuisine et hygiène et rations sèches).

COMORES
Des inondations « sans précédent »

En avril 2012, les Comores ont vu des pluies torrentielles et de graves inondations toucher plus de 46 000 personnes et faire 9 200 personnes sans abri. Face à l'ampleur de la catastrophe « sans précédent » selon le président de l'Assemblée Nationale de l'Union des Comores, un appel à la solidarité internationale a été lancé.

Le Secours Islamique France a identifié sur l'île de la Grande Comore les bénéficiaires prioritaires. Région essentiellement agricole, la destruction massive des champs a démoli toutes les récoltes et une partie du cheptel, principales sources de revenu et d'alimentation. Les 525 foyers du village de Niumadzaha, ont vu leurs maisons détruites ou inondées. Dans le village de Mitsoudje, les infrastructures ont été complètement démolies.

À Vouvouni, des crues ont provoqué des glissements de terrains importants, rendant l'accès extrêmement difficile.

En mai 2012, notre organisation a distribué à 150 familles de Niumadzaha des kits alimentaires et des bougies. 400 familles du village de Vouvouni ont bénéficié de colis alimentaires mais aussi de kits sanitaires. En coordination avec le Centre des Opérations de Secours et de la Protection civile et du Croissant-Rouge, le Secours Islamique France a pu travailler directement avec les communautés locales.

KENYA/SOMALIE
Des urgences régionalisées

En 2012, la présence du Secours Islamique France dans la région de la Corne de l'Afrique se traduit par une approche régionale de l'aide humanitaire en situation de post-urgence. En raison des problèmes climatiques, politiques et sécuritaires, des millions de personnes sont encore en situation d'insécurité alimentaire.

Un projet intégré d'aide aux pasteurs vulnérables a été mis en place afin d'améliorer les revenus ainsi que la situation alimentaire et réduire la prévalence de maladies hydriques dans la région d'Ijara, zone trop souvent oubliée de l'aide humanitaire. Projet initialement prévu pour répondre à l'urgence, il est devenu un projet orienté vers la réhabilitation économique des familles de nomades pasteurs vivant dans ce district.

En parallèle d'un volet concernant l'accès à l'eau, l'assainissement et l'hygiène, les équipes du SIF au Kenya ont contribué à une campagne de vaccination du bétail de la région d'Ijara et ont dispensé à une centaine d'éleveurs une formation aux meilleures pratiques d'élevage, notamment sur les questions de déparasitage, de production et de conservation du lait.

En Somalie, guerres civiles et sécheresses ont conduit de nombreuses familles à se déplacer à l'intérieur du pays. À Baidoia, dans la région de Bay, se trouvent les camps de réfugiés les plus pauvres du pays qui abritent des personnes souffrant de grande vulnérabilité : familles, femmes, personnes âgées, handicapées ou marginalisées. En novembre 2012, en partenariat avec African Relief Fund, 465 familles ont été identifiées pour bénéficier d'une assistance alimentaire (produits de première nécessité : riz (25 kg), huile (3 litres), farine (25kg)... Cette distribution leur évite de recourir à la mendicité et répond à leur besoin alimentaire immédiat.

EAU ET ASSAINISSEMENT

© SIF/Vali Faucheux

TCHAD

De l'eau à proximité des lieux d'habitation

« Cette corvée quotidienne qu'est la recherche d'eau, oblige des femmes et des enfants à parcourir jusqu'à 5 km à pied pour rapporter une eau non potable. Dès l'âge de 2 ans, on voit des enfants, sales, à peine vêtus, porter chaque jour de l'eau, au détriment de leur santé, de leur éducation, de leur avenir… A l'aube du 21ème siècle, c'est un spectacle qui retourne le cœur ». Ce témoignage de Mohammed El Ouardi, Référent Eau et assainissement au Secours Islamique France, montre comment l'eau est essentielle dans la vie d'un enfant, d'un adulte, d'une famille et plus largement pour la société toute entière.

Pour répondre à cette problématique, le Secours Islamique France opère au Tchad depuis 2008. C'est près de 314 puits qui ont été forés jusqu'à aujourd'hui dont 10 associés en 2012 à un nouveau projet pilote appelé Villages à Indicateurs Positifs (VIP). Le programme Eau Hygiène et Assainissement est une composante essentielle de ce projet qui vise à améliorer l'accès à l'eau potable de façon durable des populations de la région du Kanem et de renforcer dans le même temps les capacités des bénéficiaires pour assurer la pérennisation du point d'eau. Parmi les conditions d'exécution du projet, il est convenu d'un commun accord que la gestion et la responsabilité du puits revient aux bénéficiaires. Ces derniers composés d'hommes et de femmes forment ce qu'on appelle un comité de gestion qui assure le bon fonctionnement du point d'eau. Après une formation théorique, les membres du comité de gestion passent par des séances pratiques relatives à la maintenance technique des puits. Tout est fait pour garantir l'autonomie des villageois. Autre bénéfice important de ce projet, l'appui au volet sécurité alimentaire. En effet, l'eau du puits est utilisée pour irriguer les cultures maraîchères. Le projet VIP, mené en partenariat avec l'Agence Française de Développement, consiste donc à favoriser une approche qui intègre à la fois l'accès à l'eau, la sécurité alimentaire et la nutrition. 40 villages ont été sélectionnés pour ce projet et sont suivis pour une durée de 3 ans.

HAÏTI

Des coopératives d'eau pour passer de l'urgence au développement

Au moment du séisme dévastateur du 12 janvier 2010, le Secours Islamique France s'est efforcé de couvrir les premiers besoins vitaux de la population. Après cette phase de réponse immédiate à l'urgence, l'association s'est engagée à améliorer les conditions de vie de la population affectée par le tremblement de terre.

Les activités mises en place ont notamment été orientées vers l'amélioration de l'hygiène, l'accès à l'eau potable et la diminution de la propagation du choléra sur 23 sites de déplacés en zones urbaines. La distribution d'eau en contexte urbain étant insuffisante, beaucoup de sites dépendaient intégralement de l'eau acheminée par camions par les ONG internationales. Si les personnes avaient pour habitude d'acheter de l'eau pour subvenir à leurs besoins

avant le seisme, elles ont cessé de payer quand les ONG sont apparues, l'eau étant distribuée gratuitement.

Il est devenu nécessaire de changer d'approche pour passer de ce mode de fonctionnement lié à l'urgence à un système plus durable. En partenariat avec l'Unicef et Islamic Relief Belgium, le Secours Islamique France a appuyé une stratégie de sortie par la création d'une coopérative autogérée par la communauté. L'objectif est de fournir aux communautés locales des équipements et la responsabilité de gérer le service afférant afin d'assurer la pérennité de l'accès à l'eau. Ce projet vise également à garder sous contrôle le prix d'achat de l'eau, à travers une organisation qui ne travaille pas à profit et est capable de centraliser le processus d'achat et ainsi réaliser une économie d'échelle. Les avantages économiques réalisés permettent donc de ramener l'eau potable à un prix compétitif pour les personnes démunies.

KENYA

Focus sur la mise en place de points d'eau dans les zones touchées par la sécheresse

L'objectif général des actions du Secours Islamique France au Kenya est de réduire la prévalence des maladies transmises par l'eau dans le district d'Ijara en améliorant l'accès à l'eau et aux bonnes pratiques d'hygiène pour la population de la région fréquemment frappée par la sécheresse. Des activités de construction et de réhabilitation de points d'eau ont été mises en place dans cinq endroits différents : les réhabilitations ont été menées dans le village d'Abdi Guree et de Gababa et la construction de nouveaux points d'eau dans les villages de Rahma, de Bodhai, et de Dat Hamun pour une capacité totale de plus de 37 000 m^3.

Les activités de construction ont été réalisées par des entreprises locales. Les réhabilitations des points d'eau existants, abandonnés car mal forés ou mal entretenus, ont été effectuées par les communautés elles mêmes. En effet, durant la saison sèche, ce sont les jeunes de la communauté qui se déplacent dans d'autres villages pour abreuver leurs bêtes. Aussi se sont-ils bien impliqués dans l'activité de réhabilitation. Ce sont environ 160 personnes qui se sont portées volontaires pour la réhabilitation des points d'eau de leurs villages.

L'identification des emplacements pour la construction des points d'eau dans une zone pastorale est critique car source de tensions potentielles entre les communautés. Là aussi, le Secours Islamique France a veillé à l'implication des populations concernées pour le choix des zones d'implantation, en veillant à ce qu'une distance raisonnable existe entre ces points d'eau et les villages pour éviter les risques de pollution. En outre, comme l'exige l'État kenyan, une étude d'impact sur l'environnement a été effectuée avant le forage. Au total, ce sont environ 2 100 familles qui ont aujourd'hui accès à ces points d'eau.

Par ailleurs, des sessions de formation à l'hygiène ont été effectuées tout au long du projet, incluant la sensibilisation aux pratiques d'utilisation de l'eau potable, des latrines, de l'eau bouillante, du lavage des mains. Savons et tablettes de purification d'eau ont été distribués. Enfin, l'accent a été mis sur la nécessité d'installer des clôtures de protection autour des points d'eau afin d'éviter que les animaux ne s'y abreuvent directement, ce qui constituerait un risque de maladies liées à l'eau (diarrhée, choléra…).

DE RETOUR DU FORUM MONDIAL DE L'EAU…

La thématique de l'accès à l'eau, l'assainissement et l'hygiène est au cœur des projets du SIF. Le Forum Mondial de l'Eau (FME), parce qu'il est un évènement majeur qui, tous les trois ans, rassemble au niveau international l'ensemble des acteurs de l'eau, est donc une échéance incontournable pour influencer les politiques internationales d'aide et faire en sorte que les populations les plus vulnérables auprès desquelles travaille le Secours Islamique France ne soient pas les oubliées de l'accès à l'eau potable.

La tenue du 6ème FME en France et à Marseille en 2012 constituait donc une opportunité exceptionnelle pour les acteurs français de s'impliquer dans le processus de préparation et renforcer leur présence pendant l'évènement lui-même. Le Secours Islamique France a saisi cette occasion pour diffuser ses messages de plaidoyer. Grâce à une délégation composée de nos experts de terrain, de partenaires du Tchad et du Pakistan, de spécialistes de la communication et du plaidoyer, de salariés, de bénévoles mais aussi de dirigeants de l'association, notre organisation a fait en sorte de donner le meilleur impact à ses messages en faveur des plus vulnérables. Nos représentants ont été présents sur notre stand, ils sont intervenus dans les conférences et débats officiels, ils ont contribué aux évènements organisés avec les autres acteurs de la société civile, ils ont multiplié les rencontres et les contacts avec des décideurs au niveau français, européen et international.

Le rapport de plaidoyer du SIF « Au plus près des exclus de l'accès à l'eau » a été le thème d'une table ronde et le document a été largement diffusé pendant l'évènement.

AIDE ET SÉCURITÉ ALIMENTAIRE

© SIF

SÉNÉGAL

Améliorer la sécurité alimentaire et lutter contre la malnutrition

Un projet de distribution d'un cheptel de chèvres laitières, soutenu grâce à la générosité des donateurs du SIF se déroule dans la région de Tambacounda au Sénégal. Un an et demi après le lancement du projet, l'heure est au premier bilan. Le projet cheptel vise actuellement des ménages vulnérables de huit villages de l'arrondissement de Makacolibantang. Il bénéficie actuellement à plus de 200 ménages, sachant qu'un ménage est composé en moyenne de 14 personnes (ces chiffres varient d'un ménage à l'autre, les familles vont de 4 à 6 personnes). Ainsi, à ce stade, ce sont plus de 3 000 personnes qui sont concernées, sachant qu'au sein des familles, ce sont les enfants de moins de 5 ans, en particuliers ceux souffrant de malnutrition qui sont visés en priorité.

Depuis janvier 2012, le projet cheptel a ainsi touché près de 1 000 enfants (sur les 700 prévus initialement pour la première année, soit un résultat atteint à 132%). Le projet vise à être le point de départ d'une nouvelle dynamique de développement. Dynamique qui aspire à l'amélioration durable des conditions de vie des populations rurales dans la région et qui peut être reproduite au cours des prochaines années dans d'autres zones ayant des conditions et caractéristiques similaires.

Ainsi, toutes les actions ont été conçues en gardant à l'esprit l'objectif final d'autosuffisance économique et de capacité d'autogestion du projet par les populations concernées et les partenaires locaux. Pour garantir la durabilité et la viabilité du projet, l'accent est mis sur l'ancrage dans les communautés. La collaboration avec les autorités locales et les organisations villageoises préexistantes, ainsi que les réunions d'information et de partage, ont pour objectif de renforcer le sentiment d'appropriation du projet et sa prise en charge par les partenaires locaux et les bénéficiaires. Ces derniers développent ainsi les aptitudes, les compétences et la confiance dont ils ont besoin pour continuer les actions après la clôture officielle du projet. L'utilisation de matériels locaux à un coût limité ainsi que le choix de privilégier les techniques biologiques de production locale, dans la mesure du possible, favorisent la viabilité et la pérennité économique des actions.

Les sessions de formation des comités villageois et des bénéficiaires organisées par des techniciens spécialisés minimisent les risques de dysfonctionnement. Le partenariat avec les institutions locales (Brigade des eaux et forêts, Préfet…) favorise l'appropriation par les autorités gouvernementales et l'insertion du projet dans les politiques nationales de développement.

Les activités de sensibilisation sur la sécurité alimentaire et le respect de la nature et de la biodiversité sont organisées dans tous les villages cibles, afin de conduire à un changement dans certaines habitudes nocives pour l'environnement. Ce projet novateur vise enfin à inciter les organisations internationales et les bailleurs potentiels à mettre en place des actions similaires afin de renforcer durablement la sécurité alimentaire des villages et lutter ainsi contre l'exode rural.

PAKISTAN

Contribuer à la bonne croissance des enfants grâce à l'opération « Aqiqa »

L'« Aqiqa » est une tradition musulmane consistant à sacrifier un mouton à l'occasion de la naissance d'un enfant. Chaque mois, de nombreux donateurs du Secours Islamique France décident d'attribuer la somme équivalent au prix d'un mouton, afin que celle-ci puisse bénéficier aux populations défavorisées à travers le monde. Ainsi, la tradition musulmane se conjugue avec une action humanitaire permettant de répondre aux besoins nutritionnels des populations exposées à une insécurité alimentaire.

Grâce à la régularité des dons pour les Aqiqas, le Secours Islamique France a pu mettre en place un programme annualisé au Pakistan, permettant d'assurer un repas équilibré quotidien à des centaines d'enfants âgés de 0 à 18 ans et accueillis dans des orphelinats ou des centres sociaux. En plus de recevoir de la viande de mouton fraîche chaque semaine, les centres bénéficient également d'un panier complémentaire composé de produits alimentaires tels que du riz, du lait, de la farine, de l'huile, des légumes secs ainsi que des fruits et légumes frais, leur permettant de préparer un repas équilibré aux enfants.

En 2012, les Aqiqas ont été réalisées dans deux régions du Pakistan. Tout d'abord, une opération ponctuelle a été conduite dans la province du Sindh, dans le Sud du pays, où les bénéficiaires ont été identifiés au sein des zones ayant subit les inondations de 2010 et 2011. La plupart des familles de cette région vivent dans une extrême vulnérabilité due à la perte de leurs cultures et de leurs stocks de nourriture.

Puis, une deuxième opération a été organisée dans la région d'Islamabad où un partenariat avec quatre orphelinats et centres sociaux a pu se mettre en place pour assurer un programme annualisé.

En 2012, les 170 Aqiqas réalisées au Pakistan ont ainsi permis d'assurer les apports nutritionnels nécessaires à la croissance de plus de 150 enfants et d'améliorer le quotidien de familles de 12 villages défavorisés de la Province du Sindh. La permanence et la récurrence de l'action ont permis de répondre de manière pertinente aux besoins des bénéficiaires identifiés, tout en favorisant la dimension cultuelle de cette intervention humanitaire.

PROJETS SAISONNIERS

Le mois du Ramadan et l'Aïd Al Adha sont des temps forts pour le Secours Islamique France, où la tradition musulmane basée sur le partage et la solidarité avec les plus démunis s'exprime à la fois en France et dans le monde à travers des programmes de lutte contre la sous-alimentation chronique.

Chaque année, les équipes de terrain organisent des distributions de colis alimentaires pour une durée d'un mois ainsi que de la viande fraîche, permettant ainsi à des milliers de familles de célébrer dignement ces fêtes religieuses.

En 2012, plus de 200 000 personnes ont bénéficié de colis alimentaires pendant le mois de Ramadan et plus de 650 000 ont reçu un colis contenant de la viande fraîche ainsi que des produits alimentaires complémentaires au moment de l'Aïd Al Adha. Ces actions ont été menées à travers plus de 20 pays, en faveur de familles identifiées comme les plus vulnérables.

ENFANCE

© SIF/Vail Faucheux

HAÏTI

Lutter contre les séparations familiales sur la zone de Marin

Ce projet mis en œuvre grâce au soutien de l'Ambassade de France vise à renforcer la protection de l'enfance et la promotion des droits des enfants par une approche globale en Haïti et particulièrement sur la commune de Croix des Bouquets dans la zone de Marin. Les actions du Secours Islamique France en matière de protection de l'enfance s'inscrivent dans la vision des autorités haïtiennes axée sur les programmes de prévention des séparations familiales et la désinstitutionalisation de la prise en charge des enfants. Le projet est donc en cohérence avec cette dynamique locale.

Au regard de résultats positifs obtenus à travers deux premiers projets dans le domaine de l'enfance - appui aux orphelinats dans la période d'urgence post-séisme, puis lutte contre l'abandon d'enfants et les séparations familiales mis en œuvre avec le soutien de ses donateurs et celui de l'Unicef, du Centre de Crise du Ministère Français des Affaires étrangères, du Service d'Adoption Internationale de l'Ambassade de France, d'Islamic Relief Hollande - le Secours Islamique France a décidé de poursuivre son engagement sur cette thématique centrale de la société haïtienne. Les conclusions d'une nouvelle évaluation, réalisée en septembre 2012, ont confirmé l'existence de besoins importants et la nécessité de développer l'autonomie des familles pour une amélioration du cadre de vie des enfants dans le respect de leurs droits.
Dans toutes ses actions, le Secours Islamique France cherche à prendre en compte les besoins des enfants mais aussi leur potentiel, leurs ressources personnelles, familiales et communautaires. Au terme du nouveau projet, plus de 120 familles auront développé leur capacité à répondre aux besoins fondamentaux de leurs enfants. Les conditions d'éducation, de nutrition, d'hygiène et d'encadrement socio-éducatif de 250 personnes de la zone de Marin seront renforcées. Des familles vulnérables retrouveront un statut officiel par une régularisation de leur documentation légale et notamment par la production d'extraits d'acte de naissance pour les enfants de moins de 2 ans n'ayant pas encore été déclarés à l'état civil. A terme, ce sera l'ensemble de la population qui sera sensibilisée et portera un nouveau regard sur les conditions d'existence des enfants en Haïti et particulièrement ceux vivant en situation de domesticité.

LIBYE

Aider à la scolarisation des enfants vivant dans les camps de déplacés de Tripoli

La Libye a connu à partir du mois de février 2011 d'importantes manifestations qui ont conduit à de profonds bouleversements politiques et provoqué de violents combats dans l'ensemble du pays. Plusieurs centaines de milliers de Libyens et d'étrangers vivant en Libye ont fui leur lieu d'habitation pour se rendre dans des zones plus

sûres, à l'intérieur du pays ou dans les pays frontaliers. Les déplacements internes ont amené à l'installation de nombreux camps dans les principales villes du pays, en plus de l'accueil des déplacés par de nombreuses familles libyennes au sein de leur foyer.

La ville de Tripoli compte environ 25 000 personnes déplacées, dont 7 000 environ vivent dans les 11 camps existants. Une des principales problématiques reste l'accès à l'école pour les enfants. En effet, les classes déjà en sureffectif, de la ville ne peuvent pas toujours accueillir les enfants nouvellement arrivés et sur l'ensemble des 11 camps, seuls les trois plus importants ont ouvert une école. Si le Ministère de l'Education se charge de fournir les livres d'enseignement à l'ensemble des écoles du pays, y compris celles des camps, d'importants besoins demeurent au niveau des fournitures scolaires pour les enfants.

© SIF/Vali Faucheux

Le Secours Islamique France a décidé d'apporter son aide aux enfants vivant dans les camps par la distribution de fournitures scolaires pour améliorer les conditions d'apprentissage : cartables, trousses, stylos, cahiers... Les contenus ont été établis en accord avec les professeurs. Pour les élèves des niveaux équivalents aux classes de collège, un dictionnaire anglais/arabe a également été fourni. Les 260 écoliers concernés, âgés de 9 à 14 ans du camp de Janzour à Tripoli sont venus réceptionner leur kit scolaire lors d'une journée organisée par le Secours Islamique France autour d'un goûter convivial.

TERRITOIRE PALESTINIEN

Assurer un environnement sain pour l'enfance en danger

La population palestinienne est particulièrement jeune. Sur les 4 millions d'habitants de Cisjordanie et de la Bande de Gaza, 40% sont âgés de 0 à 14 ans et 48% ont moins de 18 ans[2].

La situation économique en Territoire Palestinien se caractérise par un taux de chômage qui dépasse les 40%. Les restrictions de mouvement liées au contexte politique rendent cette couche de la population particulièrement vulnérable.

Le Secours Islamique France s'est orienté prioritairement vers des programmes destinés à l'enfance. En 2012, trois principales thématiques ont été investies : la protection des enfants victimes de violence, la protection des enfants affectés par l'autisme en Cisjordanie, et la malnutrition chez les enfants préscolaires de la Bande de Gaza. Pour les trois projets, l'approche consiste à répondre aux besoins les plus urgents des enfants, à travers la distribution de repas équilibrés quotidiens pour combler les carences alimentaires, mais aussi favoriser un environnement sain en mobilisant à la fois les parents et les structures d'accueil (jardins d'enfants, centres de loisirs). Le renforcement de la capacité des acteurs locaux de la société civile permet d'améliorer la pérennité du projet, avec la participation des Ministères de l'Action Sociale et de la Santé.

En 2012, ce sont donc 13 000 enfants qui ont pu bénéficier du soutien du Secours Islamique France et de ses partenaires financiers tel que l'Union Européenne.

PARRAINAGE D'ORPHELINS

Plus de 8 500 orphelins parrainés en 2012

Ce sont aujourd'hui plus de 8 500 enfants qui bénéficient du soutien des marraines et parrains du Secours Islamique France à travers le parrainage. Le principe en est simple : une donatrice ou un donateur en France s'engage à apporter une aide financière à un orphelin en situation de vulnérabilité en reversant mensuellement un montant défini en fonction du contexte sur le terrain (entre 35 et 52 euros selon les pays).

Cette contribution permet très concrètement aux orphelins parrainés d'avoir accès à une alimentation plus saine, de bénéficier de soins médicaux adaptés et surtout de poursuivre leur scolarité, étape nécessaire pour se construire un avenir meilleur et accéder à l'autonomie. Ce programme s'insère dans la construction des bases durables d'un développement plus global fondé sur la participation des familles.

Le SIF parraine ainsi depuis 1992 des milliers d'orphelins dans divers pays du monde : Albanie, Bangladesh, Bosnie, Éthiopie, Inde, Irak, Kenya, Niger, Pakistan, Sénégal, Soudan, Territoire Palestinien, Yémen, etc. Une partie de ces parrainages sont mis en œuvre à travers le réseau Islamic Relief Worldwide, et une part croissante est gérée directement par le Secours Islamique France (Sénégal, Territoire Palestinien).

2 - PCBS, 2012

LUTTE CONTRE L'EXCLUSION

© SIF/Vali Faucheux

MARAUDES SOCIALES

L'accroissement des difficultés économiques en France s'est traduit par une augmentation inquiétante du nombre de personnes vivant dans la rue en 2012. Afin de venir en aide à ces personnes en situation de grande exclusion, le Secours Islamique France a poursuivi tout au long de l'année ses activités de maraudes sociales grâce au soutien continu de ses donateurs et de l'engagement de bénévoles.

Mises en place depuis 2009, les maraudes consistent, pour les équipes du Secours Islamique France, à aller régulièrement à la rencontre des personnes sans domicile fixe afin de rompre leur isolement et maintenir un lien social. Concrètement, les maraudeurs vont distribuer en cas de besoin, des kits alimentaires, des kits d'hygiène, des couvertures, des duvets ou des boissons chaudes et froides. L'objectif de cette aide matérielle est d'établir, à travers des discussions et contacts répétés, une véritable relation de confiance avec ces personnes en difficulté. Les maraudeurs pourront également les accompagner dans leurs démarches administratives et les orienter vers des structures d'hébergement et de soins si tel est leur souhait.

En 2012, plus d'une centaine de maraudes ont été effectuées à Saint-Denis, Saint-Ouen, Île-Saint-Denis, Pierrefitte, Villetaneuse, Épinay-sur-Seine et La Courneuve. Les bénévoles formés et sensibilisés aux problématiques de l'exclusion sociale se sont relayés trois fois par semaine de 19h à minuit auprès des personnes sans domicile fixe. Une proportion importante de ces personnes est confrontée à des problèmes de santé physique et mentale, des ruptures familiales et professionnelles ainsi que des difficultés administratives et économiques accentuant leur vulnérabilité.

Le Secours Islamique France s'assure de coordonner son action avec les différents acteurs de l'urgence sociale en Seine-Saint-Denis dont le 115, le Samu Social, la Direction Régionale et Interdépartementale de l'Hébergement et du Logement du 93 et le pôle Urgence sociale de la Direction Départementale pour l'Action Sanitaire et Sociale du 93. Fort de ce partenariat, les maraudes du Secours Islamique France ont un rôle déterminant de veille sociale et de soutien aux personnes et familles nouvellement à la rue.

PLAN HIVERNAL

Le Secours Islamique France s'est mobilisé cet hiver pour porter secours aux personnes les plus démunies face à la vague de froid qui a frappé durement notre pays. Des maraudes supplémentaires de jour comme de nuit ont ainsi été mises en place pour apporter du réconfort aux personnes sans abri et distribuer des kits divers,

des duvets et des couvertures. Le Secours Islamique France a pallié le manque d'hébergement en Seine-Saint-Denis en offrant un abri aux personnes vulnérables au sein d'un centre d'hébergement d'urgence d'une dizaine de chambres à Saint-Denis (93).

Dans l'Essonne, l'ouverture du nouveau Centre d'Accueil de Jour (CAJ) à Massy, en partenariat avec le Conseil Général de l'Essonne a permis de faire face à l'augmentation de personnes en situation de vulnérabilité dans ce département. L'absence de structure dédiée aux sans abri dans le Nord de l'Essonne a fait du CAJ de Massy un centre d'accueil déterminant dans le soutien aux personnes vulnérables dans ce secteur auparavant délaissé. Nos partenaires locaux, dont l'abri de nuit de Corbeil, ont soutenu l'action du Secours Islamique France en informant les personnes vulnérables de l'ouverture du CAJ.

Les personnes vivant dans les rues du Nord de l'Essonne peuvent bénéficier au sein du CAJ de prestations d'urgence diverses telles que la distribution de boissons et de denrées alimentaires ou de kits d'hygiène. Des douches et une laverie sont également à disposition des personnes sans abri. Enfin, les bénévoles prennent le soin d'apporter du réconfort à ces personnes en difficulté, notamment en prenant le temps de se poser et discuter avec elles.

RESTAURANTS SOLIDAIRES

Le Ramadan étant une période particulièrement propice à la solidarité, le Secours Islamique France a renouvelé en 2012 ses Restaurants Solidaires offrant un repas aux personnes les plus démunies (personnes vivant dans la rue, personnes migrantes, familles en situation de précarité, personnes sans emploi, personnes handicapées, Roms, etc.). 18 000 repas complets, soit en moyenne 600 repas par jour, ont ainsi été livrés pendant un mois à travers le pays grâce à notre partenariat avec plusieurs villes de France dont la Ville de Saint-Denis. Le bouche à oreille a fait qu'un nombre croissant de personnes vulnérables ont appris l'existence de l'initiative et les chapiteaux qui abritent les restaurants solidaires ont été amenés à fournir 20% de repas en plus par rapport à l'année précédente.

Cet exploit n'aurait pas été réalisable sans l'engagement inconditionnel des bénévoles. Plus nombreux encore que l'année précédente, plus d'une centaine de bénévoles se sont relayés pendant un mois pour faire vivre cette belle initiative. La générosité de nos donateurs a également été essentielle pour permettre au Secours Islamique France d'acheter les 9 000 kg de produits alimentaires nécessaires pour la distribution de repas complets pendant le mois entier du Ramadan.

Dans sa volonté d'assister les personnes les plus exclues de la société, le Secours Islamique France a distribué 5 042 colis alimentaires auprès de détenus dans 19 maisons d'arrêt d'Île-de-France et du Nord de la France pendant trois semaines. La distribution de 11 400 kg de produits alimentaires était une opportunité pour les 225 bénévoles impliqués d'enrichir le lien social et d'apporter un soutien moral aux personnes incarcérées.

© SIF

LUTTE CONTRE LA PRÉCARITÉ

© SIF

EPI'SOL

L'année 2012 a été marquée par une montée de la précarité et une dégradation du pouvoir d'achat des ménages modestes. Les personnes vulnérables doivent souvent affronter des difficultés financières et professionnelles cumulées avec des difficultés pour se loger décemment, se soigner correctement et se nourrir de manière équilibrée. Afin d'offrir à ces personnes davantage d'autonomie et de préserver leur dignité, le Secours Islamique France a lancé le concept des épiceries solidaires avec l'ouverture de la première « Epi'Sol » en 2008 à Saint-Denis.

Le principe de l'épicerie solidaire est de permettre à des personnes qui rencontrent des difficultés financières temporaires de bénéficier d'une aide alimentaire ponctuelle et d'un accompagnement socio-éducatif afin de faciliter leur insertion sociale et professionnelle. L'épicerie solidaire offre ainsi des produits variés dont le coût pour les bénéficiaires ne s'élève qu'à 10% de leur valeur commerciale. Les économies effectuées sur les produits permettent aux bénéficiaires de financer un projet défini avec le travailleur social (permis de conduire, remboursement de dettes, etc.).

L'épicerie se veut être un lieu d'accueil où les personnes en situation de précarité peuvent échanger et discuter de leurs difficultés. c'est également un lieu de sensibilisation à l'approche sanitaire, nutritionnelle et budgétaire de l'alimentation à travers un accompagnement assuré par la conseillère en économie sociale et familiale du Secours Islamique France. Des ateliers « Cuisine » menés par le travailleur social et les bénévoles permettent aux bénéficiaires d'apprendre dans la bonne humeur à cuisiner des bons plats à moindre coût, tout en sympathisant avec les autres membres du groupe, ce qui tend à rompre l'isolement de ces personnes.

© SIF

L'épicerie a été victime de son succès et le nombre de bénéficiaires a frôlé les 300 personnes en 2012. Le nombre croissant de personnes vulnérables orientées vers les services Epi'Sol est notamment dû à la collaboration du Secours Islamique France avec l'ensemble des partenaires locaux dont les services sociaux de la mairie de Saint-Denis, la mairie de Saint-Ouen, la Caisse d'Allocations Familiales 93 de Saint-Denis et l'association Pause Café à Saint-Ouen. Le Secours Islamique France est également engagé dans la mise en place du réseau Pôle d'Accueil en Réseau pour l'Accès aux Droits Sociaux (PARADS) destiné à recenser l'ensemble des partenaires présents sur la ville de Saint-Denis.

Le Secours Islamique France est déterminé à ouvrir des structures similaires dans d'autres régions de France, notamment à Lyon. D'autres ateliers de formation vont également être développés dont un atelier « Bien-être » pour permettre aux femmes de connaître des astuces cosmétiques à moindre coût.

HÉBERGEMENT

Aujourd'hui, 3,6 millions de personnes sont mal logées ou sans abri en France, selon la Fondation Abbé Pierre. La dégradation des conditions d'accès aux soins, ou encore l'exclusion bancaire sont des facteurs aggravant la situation de ces personnes. La précarisation du marché du travail signifie désormais que la possession d'un emploi ne protège pas nécessairement ces personnes contre la pauvreté.

On dénombre ainsi des centaines de milliers de personnes contraintes de dormir dans la rue. Ces situations dramatiques ne sont que la partie visible de l'iceberg puisque le mal logement prend également d'autres formes, certes moins visibles, mais non moins préoccupantes : cabanes dans les bois, squat, camping à l'année, bidonvilles, hébergement chez des amis ou chez la famille, accueil dans des structures d'hébergement saturées, etc.

Face aux difficultés rencontrées par les populations vulnérables pour trouver un logement, le Secours Islamique France a mis en place, depuis 2009, un dispositif d'hébergement-logement en région Île-de-France, en Seine-Saint-Denis. Le principe est de permettre aux personnes en situation de vulnérabilité de bénéficier d'une solution temporaire de logement, le temps pour elles de s'insérer dans la vie sociale et professionnelle.

En 2012, le Secours Islamique France a aidé dix personnes à se loger en mettant à leur disposition des chambres à Saint-Denis en partenariat avec le foyer de l'entreprise sociale et solidaire ADOMA. Les locataires bénéficient non seulement de chambres individuelles mais aussi d'une cuisine collective leur permettant de préparer des repas et de se restaurer. Le Secours Islamique France s'assure également que les locataires puissent bénéficier d'un accompagnement sur le plan personnel et notamment en matière de santé, d'ouverture des droits, de formation, d'emploi, d'hébergement et de logement en vue de les aider à développer leur autonomie et réaliser leur projet professionnel. Pour ne pas enfermer les personnes vulnérables dans une logique d'assistanat, les locataires participent symboliquement au paiement des loyers. Le but est de redonner à ses personnes toutes les capacités nécessaires afin de mieux faire face à la contrainte de la maîtrise budgétaire dans le futur.

Tout au long de l'année 2012, le Secours Islamique France a continué le développement du parc en établissant des conventions avec les bailleurs sociaux afin d'héberger et de reloger les familles et personnes en difficultés. Le dispositif Hébergement-Logement a plus que jamais sa place dans la lutte contre l'exclusion et constitue un moyen efficace d'assurer la stabilisation des personnes sortant des centres d'hébergement d'urgence ou des structures intermédiaires d'orientation.

En revanche, la réussite de l'hébergement dans le cadre de l'aide Allocation de Logement Temporaire (ALT) ne saurait se faire sans l'aide de l'État. C'est pourquoi le Secours Islamique France s'efforce de renforcer son partenariat avec les pouvoirs publics afin de consolider le rôle de l'association dans la mise en œuvre du service public de l'hébergement. Les partenaires sociaux de Saint-Denis et des localités voisines dont la Maison de la solidarité, le Centre de stabilisation de Rosny et l'association Pause-Café ont également permis d'orienter davantage de personnes vers les structures du Secours Islamique France.

© SIF

AGIR SUR LES CAUSES, EN COMPLÉMENT DE NOS ACTIONS DE TERRAIN

Parce que le Secours Islamique France souhaite apporter une aide durable, il est apparu nécessaire de développer des actions de plaidoyer, visant à témoigner, alerter, faire connaître la réalité des situations vécues par les communautés touchées par les crises humanitaires, l'extrême pauvreté, l'exclusion, le non accès aux services essentiels. L'objectif est d'influencer ceux qui décident des politiques d'aide internationale en les touchant à travers la mobilisation des médias, du public, la diffusion de rapports d'expertise, des actions menées collectivement avec des organisations alliées sur les mêmes causes. Notre organisation a donc continué de développer ses capacités de plaidoyer tout au long de l'année 2012.

Sur l'accès à l'eau et l'assainissement, la préparation du Forum Mondial de l'Eau à Marseille et la diffusion d'un rapport de plaidoyer sur les exclus de l'accès à l'eau basé sur notre expérience au Tchad a constitué un vrai temps fort en 2012. Le Secours Islamique France a en outre noué de nouvelles alliances avec les ONG membres de la Coalition Eau au niveau français et ceux de l'Effet Papillon (« Butterfly Effect ») au niveau international.

Sur la sécurité alimentaire, le Secours Islamique France a publié en Avril une note d'analyse et plaidoyer pour alerter sur l'acuité du risque de crise alimentaire grave au Sahel: l'association a ainsi uni sa voix à celles d'autres organisations humanitaires en s'appuyant sur les constats de ses équipes présentes dans la région du Kanem, au Tchad, zone particulièrement touchée avec plus de 85% des ménages en difficulté pour accéder à la nourriture.

En ce qui concerne l'enfance, c'est la question de la séparation familiale en Haïti qui a fait l'objet d'un travail de fond en matière de plaidoyer : devant l'ampleur de ce phénomène constaté par nos équipes dans le cadre du travail mené auprès des familles vulnérables déplacées par le séisme et auprès des orphelinats, une mission plaidoyer s'est rendue en Haïti afin de collecter des informations, mieux identifier les causes de la séparation familiale et en tirer des leçons et des recommandations.

L'actualité en Territoire Palestinien en 2012 a également conduit le Secours Islamique France à se mobiliser. Après avoir cosigné en juin un appel lancé par 50 organisations d'aide pour la levée du blocus, notre organisation a de nouveau pris la parole au moment de l'offensive militaire « Piliers de la Défense ». D'abord pour demander une trêve et un cessez le feu, alors même que les bombardements faisaient rage avec toutes les conséquences pour les populations civiles. Puis en publiant un appel sur une

pleine page d'un grand quotidien aux cotés de plusieurs autres ONG humanitaires françaises, réclamant que la levée du blocus inscrite dans l'accord de cessez-le-feu devienne une réalité et que la population de Gaza ait enfin accès à la nourriture, à des soins, à du travail et à l'éducation.

Le Secours Islamique France s'est mobilisé tout au long de l'année 2012 en prenant la parole dans différentes instances de coordination de l'aide humanitaire pour alerter, au côté des autres acteurs internationaux, sur l'ampleur des besoins humanitaires liés à la crise syrienne et sur la nécessaire impartialité de l'aide, en appelant toutes les parties au respect du Droit International humanitaire.

Les enjeux internationaux ne nous ont pas fait oublier non plus l'accroissement de la précarité et de l'exclusion en France et c'est en se basant sur les constats des équipes de notre mission sociale France que notre organisation a publié deux communiqués de presse alertant sur les baisses inquiétantes de crédit pour l'hébergement d'urgence et leurs conséquences désastreuses.

GOUVERNANCE ET VIE ASSOCIATIVE

L'année 2012 a été celle de la célébration des 20 ans, véritable temps fort pour la vie associative du Secours Islamique France. En plus de nos donateurs et du grand public, cibles des différents évènements que nous avons organisés, et de nos équipes salariées chargées de la préparation et de la mise en œuvre, cette célébration a mobilisé largement nos bénévoles et nos partenaires institutionnels. Les premiers ont été impliqués dans la réalisation logistique des différentes manifestations et surtout, dans l'animation, la sensibilisation, les échanges avec le public. Les seconds nous ont manifesté leur soutien, à travers des témoignages, leur appui, leur participation à nos débats et le temps consacré pour l'échange et la réflexion qui ont jalonné cette année.

Pour le Secours Islamique France, poser ses tentes au cœur de différentes villes en France pour rencontrer le grand public autour de l'action humanitaire était une première. Cela a été l'occasion de nouer des liens avec les interlocuteurs institutionnels dans les villes concernées: les mairies, mais aussi les partenaires associatifs de la solidarité internationale ou de l'action sociale ou encore les universités et les chercheurs. Une occasion supplémentaire de nous faire connaître plus largement.

En 2012, le Conseil d'Administration du Secours Islamique France a poursuivi le travail de modernisation des instances et de la gouvernance. Les différentes commissions mises en place pour améliorer le travail de suivi et de décision des administrateurs tournent désormais selon un fonctionnement mieux rodé et qui demande une forte implication des membres concernés. Le Comité d'éthique a formalisé sa réflexion autour de la doctrine sociale du Secours Islamique France et sur les fondements qui permettent de comprendre ses orientations et ses choix éthiques. Ces éléments constituent un outil pour l'appropriation par les équipes du Secours Islamique France des valeurs et principes d'action de l'organisation et pour leur déclinaison opérationnelle à toutes les étapes de la réalisation des missions sociales.

RELATIONS EXTERIEURES

Le Secours Islamique France a poursuivi sa participation active à la concertation, la réflexion et au dialogue collectifs avec ses partenaires associatifs et ses interlocuteurs au sein des pouvoirs publics. Aux côtés des autres organisations humanitaires, le Secours Islamique France a œuvré pour que soient mieux respectés les principes humanitaires d'impartialité, de neutralité et d'indépendance et que soient mieux reconnue la place des ONG, leur spécificité, leur diversité et leur plus-value, dans les politiques humanitaires et de coopération de la France et de l'Union Européenne.

La première moitié de l'année 2012 a été consacrée à la concertation autour de la nouvelle stratégie humanitaire française. Le Secours Islamique France y a activement contribué en participant aux différents groupes de travail, pour la construction d'une position commune des ONG d'une part et pour la concertation et les échanges avec les pouvoirs publics d'autre part. Cette stratégie a été officiellement présentée par le Ministre des Affaires Etrangères en juillet 2012. Le Secours Islamique France reste mobilisé sur le suivi de sa mise en œuvre, notamment en tant que membre du nouveau groupe de concertation sur l'humanitaire qui a été mis en place entre les ONG humanitaires et le Ministère des Affaires Etrangères à cette occasion.

Au niveau européen, la mobilisation a davantage concerné le lien entre les interventions d'urgence et les politiques de développement au niveau de l'Union Européenne et notamment sur la façon dont ce lien pouvait être mieux pris en compte dans les perspectives financières. C'est à travers le réseau des ONG humanitaires européennes Voice, auquel le Secours Islamique France appartient, que s'est coordonnée cette initiative, relayée par les ONG françaises auprès du Ministre des Affaires Etrangères.

Par ailleurs, le SIF a aussi discuté des enjeux liés à la diversité culturelle et confessionnelle des acteurs et au dialogue interreligieux dans la solidarité internationale. Des représentants de l'association sont intervenus dans différents fora traitant de ces questions, notamment celui organisé par le Comité International de la Croix Rouge et du Croissant Rouge lors de ses fameux « 5 à 7 » en octobre 2012 sur le thème « L'humanitaire transcende-t-il les religions ? ». En tant que partenaire de la Semaine de Rencontres Islamo-Chrétiennes (SERIC), le Secours Islamique promeut la réflexion et le dialogue avec d'autres acteurs associatifs de tout bord, confessionnels ou non. Le colloque organisé au Sénat à l'occasion des 20 ans du SIF s'est inscrit en cohérence avec cette thématique de la diversité culturelle et confessionnelle des acteurs humanitaires, si fondamentale pour répondre aux enjeux à venir de la solidarité internationale.

Le SIF a maintenu son implication dans les différents collectifs et réseaux inter-associatifs ou multi-acteurs: le CRID, Coordination Sud, France Générosités, Coalition Eau, Partenariat Français pour l'Eau. Différents représentants de l'association ont, tout au long de l'année, contribué à porter dans ses instances les positions du Secours Islamique, contribuer aux travaux communs, mutualiser les expériences et les pratiques, peser ensemble sur les politiques.

MOBILISATION DES BÉNÉVOLES ET DES PARTENAIRES ASSOCIATIFS

Les équipes du Secours Islamique France, en 2012, ont continué à parcourir le territoire pour mobiliser l'ensemble des partenaires associatifs qui soutiennent notre action. En effet, régulièrement, le SIF participe à des évènements organisés par d'autres acteurs, forums, salons, conférences, soirées de solidarité. En 2012, l'ONG a ainsi participé à de très nombreuses manifestations de ce type, dans près d'une trentaine de villes de France. A travers des stands d'information, des animations autour du travail humanitaire, des témoignages d'acteurs de terrain, des films, des diaporamas, nos salariés et nos bénévoles font mieux connaître l'action de l'association, échangent directement avec nos donateurs et contribuent à la collecte de fonds pour la mise en oeuvre de nos projets.

Nous pouvons compter sur l'implication continue de nos bénévoles : ils sont près de 150 sur une année rien que pour assurer les maraudes sociales chaque semaine par exemple, activité qui demande un investissement sur la durée, jusqu'à des heures tardives, souvent dans le froid. Ils sont nombreux également pour assurer la distribution de repas pendant un mois dans notre restaurant solidaire où 30 personnes sont nécessaires chaque jour. Ils ont été 90 le jour de notre mobilisation éclair Place de la Bastille pour l'organisation et la réussite de l'évènement.

L'implantation nouvelle de notre association dans d'autres villes que la capitale, Lyon, en 2012, et bientôt Marseille, sera certainement encore un vecteur de renforcement de ce réseau, pour mener avec nous nos projets de lutte contre l'exclusion et la précarité, sensibiliser le public, se mobiliser sur nos différents évènements. Consolider ce réseau et l'articuler au mieux avec le travail de nos équipes salariées est un défi que notre association s'est donné pour tâche de relever.

© SIF/Vali Faucheux

RAPPORT FINANCIER

2012 n'a fort heureusement pas été marquée par une grande catastrophe naturelle telle que le séisme en Haïti en 2010 ou la sécheresse dans la Corne de l'Afrique en 2011. Du coup, les dons privés s'en sont trouvés légèrement diminués (20 millions d'euros contre 20,8 en 2011), même si 2012 reste parmi les meilleures années de collecte du SIF, qui mettent en évidence l'exceptionnelle générosité des donateurs. Les subventions institutionnelles ont suivi la même tendance. Le SIF atteint donc 22 millions d'euros de nouvelles ressources totales.

Le SIF a par ailleurs légèrement développé ses missions sociales (15,2 millions d'euros contre 13,6 en 2011). Sur l'année, le SIF a cumulé certains fonds dédiés qui seront utilisés aussi rapidement que possible, en tenant compte de certains contextes humanitaires particulièrement difficiles en termes de sécurité et avec des programmes qui se veulent réellement utiles aux populations. En réinjectant les sommes gagnées en placements de trésorerie classiques, le SIF évite la dévalorisation de ses fonds en attente d'utilisation.

En France, le Secours Islamique a 3 antennes (Saint-Denis, Massy, Lyon). A l'international, le SIF compte 9 missions, gérées en comptabilité de type succursale et intégrées à la comptabilité du siège après validation. De plus, le SIF a créé une structure au Maroc (SIF Maroc ou SIFM) répondant aux exigences du pays, contrôlée par le SIF. En outre, le SIF présente comme l'an passé les comptes des 2 entités qui lui sont liées juridiquement :

LE FONDS DE DOTATION DU SIF (DOTASIF), voué à gérer legs et dons Waqfs[3] en provenance du SIF. Les fruits des Waqfs seront ensuite reversés au SIF pour la réalisation de missions sociales.

LA SCI SIFMASSY, propriétaire du local administratif du SIF à Massy. Ce local appartenait à une Société Civile Immobilière (SCI) dont le SIF a racheté la totalité des parts plutôt que d'acquérir directement le local, limitant ainsi ses frais.

Pour rappel, le SIF a opté pour une présentation juxtaposée des comptes des 3 structures (présentation par agrafage), de façon à mettre en évidence le caractère et l'objectif spécifiques de chacune. Nous avons raisonné en parallélisme avec l'article L. 2135-3 du code du travail relatif à la combinaison par agrafage des associations syndicales, l'avantage étant par rapport à une combinaison classique de bien distinguer le patrimoine de chaque structure, tel que notamment celui transmis au fonds de dotation DOTASIF de manière irrévocable.

3 - Le Waqf signifie don immobilisé afin d'en tirer un bénéfice qui devra être utilisé pour réaliser les missions sociales du SIF.

CHANGEMENT DES MÉTHODES D'ÉVALUATION ET DE PRÉSENTATION

Les comptes annuels du SIF sont établis suivant les principes et méthodes comptables conformes aux conventions générales comptables. Ils sont présentés selon une répartition des charges et produits similaire d'année en année, pour permettre une comparaison.

Cette comparaison est également facilitée dans le présent rapport annuel car il reprend les rubriques inhérentes à un rapport de gestion dans un ordre équivalent à celui du rapport des années précédentes (2009 à 2011).

Pour les comptes 2012, le SIF n'a pas effectué des changements, ces derniers remontant à 2009 où le nouveau Compte d'Emploi des Ressources (CER) avait constitué un changement de méthode important, le nouvel arrêté ministériel visant à plus de transparence quant à l'utilisation des fonds issus de la générosité du public.

CONTROLES EXTERNES

L'Assemblée Générale du 18 juin 2011 a nommé la société FIDUCIAIRE D'AUDIT FINANCIER ET D'EXPERTISE COMPTABLE – « AFEC FIDUCIAIRE » sise 6 allée des Trois Pins, 93390 CLICHY SOUS BOIS, en tant que Commissaire aux comptes titulaire pour la durée de six exercices sociaux (les comptes du Secours Islamique étant par ailleurs certifiés depuis l'exercice 2005), pour les comptes du Secours Islamique et pour les comptes combinés du Secours Islamique avec le fonds de dotation DOTASIF et la SCI SIFMASSY.

Le choix d'un même Commissaire aux comptes pour les trois entités certifiées va dans le sens d'une meilleure transparence. Les comptes et les rapports des trois entités sont à disposition sur notre site www.secours-islamique.org.

Ainsi le Commissaire aux comptes Monsieur Degli (Cabinet AFEC Fiduciaire) a présenté son rapport lors de l'Assemblée Générale du 24 juin 2012, dans lequel il a certifié et validé nos comptes annuels 2011, sans réserve.
A leur tour, le présent rapport et les comptes annuels clos au 31 décembre 2012 sont soumis à l'approbation de l'Assemblée Générale du 22 juin 2013, après certification par notre nouveau Commissaire aux Comptes.

Par ailleurs, afin de garantir le sérieux de son travail et donner plus de transparence à sa gestion, le SIF souhaite poursuivre le renforcement de son processus d'audits internes et externes des projets, processus d'ailleurs visé, entre autres points, par le Comité de la Charte.

NOTE SUR LES FILIALES ET LES PARTICIPATIONS

SIF MAROC

Bien que le SIF Maroc ou SIFM ne soit pas une filiale du SIF, nous tenions à le citer ici du fait de son statut à part. En effet, le SIF a créé une association locale de droit marocain de manière à pouvoir mener ses missions sociales dans le respect de la législation du pays.

SCI SIFMASSY

Le portefeuille du SIF se compose à présent de 14 999 parts sur les 15 000 titres de la SCI SIFMassy, la dernière part appartenant à DOTASIF. Le SIF poursuit comme en 2011 son contrat de location classique passé avec la SCI pour le 10 rue Galvani à Massy (91).

SCI SIFMASSY - Bilan au 31 décembre 2012			
Actif net	91 974 €	Passif	91 974 €
dont actif immobilisé	71 041 €	dont dettes (auprès du SIF)	64 392 €

SCI SIFMASSY - Compte de résultat 2012			
Produits	55 928 €	Charges	50 476 €
Résultat			5 452 €

DOTASIF

Le fonds de dotation du Secours Islamique (DOTASIF) vient tout juste de se mettre en place (création le 30 juin 2010 - parution au J.O. du 24/07/2010) et clôt son 1er exercice comptable au 31 décembre 2011 et présente donc son deuxième exercice au 31 décembre 2012, avec un premier bénéfice.

Rappelons que l'objet statutaire du fonds de dotation est de dégager un fruit de ses investissements et de le transmettre au SIF (rentabilité nette) pour la réalisation de missions sociales.

DOTASIF - Bilan au 31 décembre 2012			
Actif net	2 808 478 €	Passif	2 808 478 €
dont actif immobilisé	2 557 382 €	dont dotations de la part du SIF	2 781 461 €

DOTASIF - Compte de résultat 2012			
Produits	54 000 €	Charges	21 020 €
Résultat			32 980 €

Le Conseil d'Administration (CA) du SIF est par ailleurs l'organe de contrôle du fonds de dotation. Bien que le fonds soit une entité juridique à part, le SIF – en tant que fondateur – en nomme les administrateurs parmi les membres de son propre CA.

Le Comité d'expert qui soutient DOTASIF dans ses placements a favorisé les investissements immobiliers du fait de la crise financière mondiale, les placements financiers étant par ailleurs soient trop risqués soient non conformes à l'éthique qui sous-tend les dons Waqf.

DOTASIF, après avoir commencé à acquérir des biens, a commencé à en dégager une rentabilité en 2012 : DOTASIF a perçu une rentabilité locative. Le SIF, étant le locataire, apporte une garantie de paiement non négligeable. Cette rentabilité en revenus locatifs sert de fruit du Waqf ; DOTASIF va donc virer les sommes correspondantes au Secours Islamique France pour la réalisation de missions sociales courant 2013.

En 2012, le SIF a fait une dotation complémentaire à DOTASIF : l'intégralité des dons Waqf perçus courant 2011 (nets de charges), après approbation de l'Assemblée Générale du 24 juin 2012.

Rappelons que le SIF avait auparavant procédé aux dotations correspondant à :
- l'ensemble des dons Waqf qu'il gérait avant la création de DOTASIF (dons Waqf reçus depuis 2006),
- une contribution exceptionnelle sur les réserves SIF, à considérer comme l'équivalent des Waqf transmis à IRW (dons Waqf reçus avant 2006).

De cette manière, DOTASIF reprend intégralement la gestion des Waqf, de façon à en optimiser la rentabilité et à en simplifier le suivi et le rendu aux donateurs.

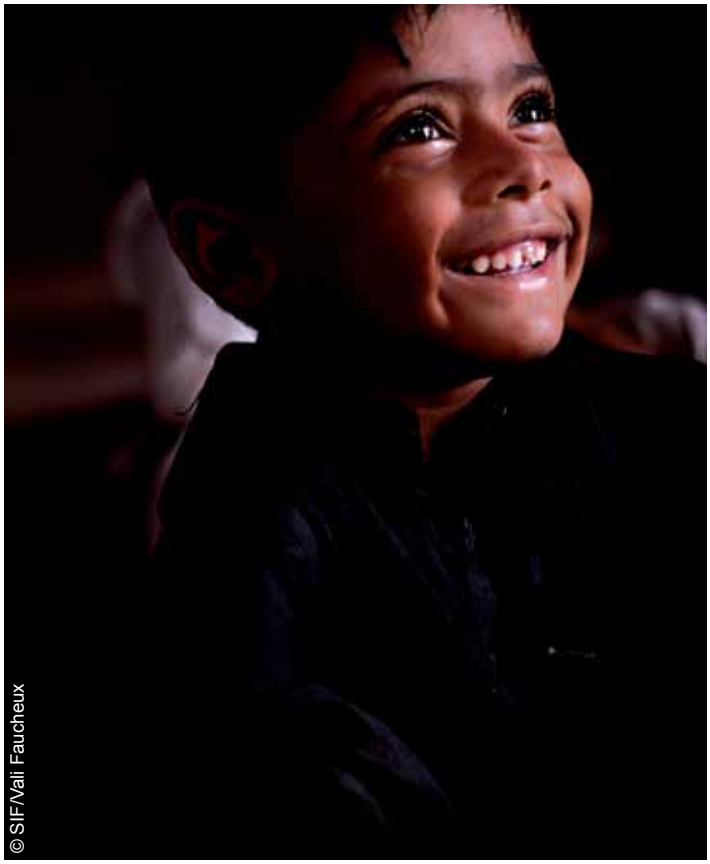
© SIF/Vali Faucheux

POLITIQUE WAQF & LEGS DU SIF

Le SIF est en cours de rédaction de sa politique en matière d'acceptation et de gestion des legs et autres libéralités. Pour ce faire, il se base sur le texte de référence émis par le Comité de la Charte sur ce sujet, en matière de bonnes pratiques et de déontologie.

Les libéralités peuvent prendre la forme de donations du vivant (l'une des formes de Waqf) pour lesquels il convient de passer directement par le fonds de dotation du Secours Islamique, DOTASIF, pour éviter le poids des droits de mutation. Il en va de même pour les legs et les assurances vies. En revanche, le SIF garde comme maintenant la main sur les dons Waqf financiers, même s'il va ensuite en confier la gestion à son fonds.

Quelque soit la ressource initiale issue de la générosité des donateurs, DOTASIF reverse sa rentabilité au SIF pour la participation au financement d'une ou plusieurs actions humanitaires ou sociales.

RAPPORT FINANCIER

PRINCIPAUX POSTES DE BILAN SIMPLIFIÉ

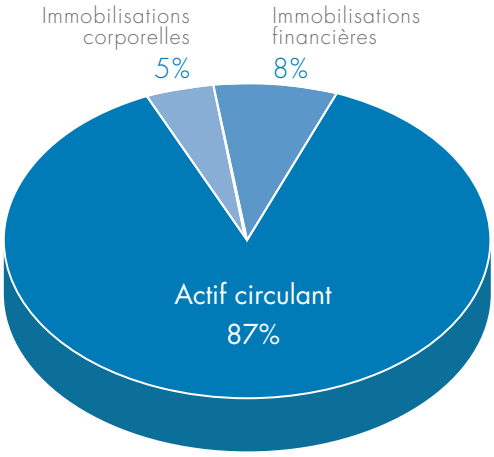

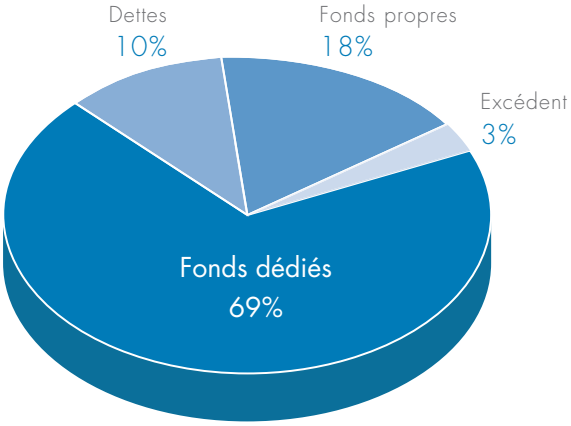

ACTIF

Au 31 décembre 2012, le Secours Islamique France présente un total de bilan de 34 689 158 € supérieur à fin 2011 (34 008 608 €), ce qui renforce la situation financière de l'association.

ACTIF IMMOBILISÉ

Il rassemble l'ensemble des biens ou titres (immobilisations corporelles et financières) ayant vocation à rester durablement dans notre patrimoine et qui donnent à l'association une assise solide pour qu'elle soit en mesure de réaliser dans de bonnes conditions ses missions humanitaires et sociales.

Le SIF a effectué des placements de fonds qu'il n'utilise pas actuellement, afin qu'ils ne se dévalorisent pas et produisent autant que possible une rentabilité, en particulier afin que ses fonds dédiés en attente d'utilisation ne se dévalorisent pas par rapport à l'inflation, comme abordé plus haut.

ACTIF CIRCULANT

Il est composé d'éléments – essentiellement la trésorerie provenant de nos fonds dédiés en attente d'utilisation – dont l'inscription dans notre patrimoine est susceptible d'une présence plus éphémère.

PASSIF

FONDS PROPRES DU PASSIF

Leur poids sur le total du passif reste relativement stable puisque les fonds dédiés eux-mêmes se stabilisent. Les fonds propres atteignent à présent 6 314 722 €, essentiellement en réserves.

FONDS DEDIÉS DU PASSIF

Ils n'ont pour ainsi dire pas augmenté cette année (23 928 329 € contre 23 315 447 € au 31 décembre 2011) et le SIF compte sur leur diminution fin 2013.

Près d'un quart de cette somme, provenant des dons collectés en 2012, sera utilisée courant 2013 dans la réalisation de programmes ou opérations humanitaires respectant les choix prononcés par les donateurs. La partie non utilisée sera reportée avec le même objet l'année suivante, sachant que notre orientation d'acteur direct sur le terrain nous amène depuis quelques années à développer notre capacité opérationnelle à un rythme raisonnable, qui soit compatible avec la garantie de la pertinence et la qualité des projets. Ces fonds dédiés, rigoureusement suivis depuis l'arrivée des dons affectés, ne feront plus l'objet d'aucun prélèvement de frais de fonctionnement.

DETTES DU PASSIF

Elles sont liées à l'exploitation courante de l'association (par exemple des factures ou des charges sociales de décembre 2012 qui seront payées en janvier 2013) et restent stables avec 3 469 655 € contre 4 091 777 € au 31 décembre 2011. Leur principale composante est le poste « autres dettes », qui a augmenté cette année avec le développement du SIF (subventions). Elles sont aussi constituées de produits constatés d'avance stables (940 874 € contre 888 710 € l'année précédente).

POLITIQUE DE RÉSERVES

Afin d'assurer la pérennité de ses missions, l'Assemblée Générale (AG) du SIF a approuvé l'objectif de mise en réserves d'une année de budget d'avance. Cette gestion responsable va permettre de sécuriser financièrement l'exécution des programmes humanitaires de façon continue, malgré les aléas économiques que pourrait connaître l'organisation.

ORIGINE DES FONDS

Comme la loi le précise (règlement 99-01 du CRC), les fonds non destinés à un projet précis (fonds général) et non utilisés, peuvent apparaître en excédent de ressources (résultat), puis être mis en réserves sur décision de l'AG. Les fonds dédiés à des projets suivant la volonté des donateurs ne peuvent en aucun cas être intégrés dans les réserves.

RÈGLES DE GESTION DES RÉSERVES

Les réserves du SIF suivent des principes de précaution dans leur utilisation et peuvent faire l'objet de placements. Ceux-ci permettent d'éviter la dépréciation des réserves en attendant leur utilisation. Pour pallier tout besoin urgent de fonds, une partie des placements sécurisés doit rester disponible à tout moment. Une autre partie peut être placée, à condition de pouvoir être démobilisée dans un délai raisonnable et tenable. Les réserves sont par ailleurs gérées de façon rigoureuse et transparente.

ÉTAT DES RÉSERVES À FIN 2012

L'AG du 24 juin 2012 a approuvé la proposition du Conseil d'Administration d'augmenter sa réserve libre de 740 111 € provenant du résultat 2011. Au 31/12/2012, les réserves du SIF indiquées en bilan sont de 5 714 267 € ce qui représente une garantie de 5-6 mois de continuité de nos programmes humanitaires.

© SIF/Vali Faucheux

RAPPORT FINANCIER
EMPLOIS 2012

Le tableau suivant présente la partie Emplois du CER (Compte d'emplois des ressources) 2012 des comptes annuels.

EMPLOIS	Emplois de 2012 = Compte de résultat	Affectation par emplois des ressources collectées auprès du public utilisées sur 2012
1- MISSIONS SOCIALES	15 299 952 €	13 362 685 €
1.1 Réalisées en France - Actions réalisées directement - Versements à d'autres organismes agissant en France 1.2 Réalisées à l'étranger - Actions réalisées directement - Versements à un organisme central ou d'autres organismes 1.3 Plaidoyer	973 091 € 973 091 € 14 179 817 € 10 539 642 € 3 640 175 € 147 044 €	637 453 € 637 453 € 12 578 188 € 8 938 013 € 3 640 175 € 147 044 €
2 - FRAIS DE RECHERCHE DE FONDS	2 399 732 €	2 399 732 €
2.1 Frais d'appel à la générosité du public 2.2 Frais de recherche des autres fonds privés 2.3 Charges liées à la recherche de subventions et autres concours publics	2 326 552 € 73 179 €	2 326 552 € 73 179 €
3 - FRAIS DE FONCTIONNEMENT	2 666 916 €	2 594 611 €
		18 357 028 €
I - TOTAL DES EMPLOIS DE L'EXERCICE INSCRITS AU COMPTE DE RESULTAT	20 366 600 €	
II - DOTATIONS AUX PROVISIONS	72 609 €	
III - ENGAGEMENTS A REALISER SUR RESSOURCES AFFECTEES	7 490 751 €	
IV - EXCEDENT DE RESSOURCES DE L'EXERCICE	976 451 €	
V - TOTAL GENERAL	28 906 411 €	
VI - Part des acquisitions d'immobilisations brutes de l'exercice financées par les ressources collectées auprès du public		742 300 €
VII - Neutralisation des dotations aux amortissements des immobilisations financées à compter de la première application du règlement par les ressources collectées auprès du public		175 441 €
VIII - Total des emplois financés par les ressources collectées auprès du public		18 923 886 €

Le CER présente les charges ou emplois de l'association par destination, afin de spécifier l'utilisation qu'a faite le SIF de ses ressources : le total des emplois 2012 est de 28,91 millions d'euros.

Répartition des emplois 2012

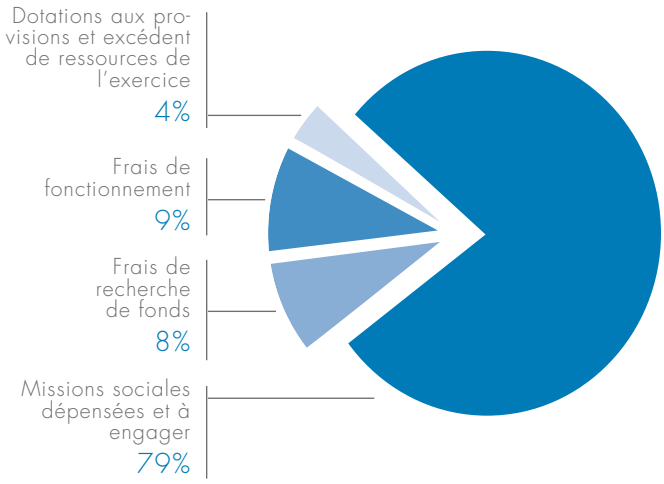

- 79% ont été dirigés vers la réalisation de missions sociales :
  - 53% : missions 2012 :
    - → 3% France 973 091 €
    - → 49% International 14 179 817 €
    - → 1% Plaidoyer 147 044 €
  - 26% : missions sociales à engager :
    fonds engagés sur lesquels le SIF ne prend plus aucun frais de fonctionnement ni frais de recherche de fonds. La majeure partie concerne les fonds reçus en fin d'année qui n'ont pu être engagés l'année même.
- 8% ont été utilisés en recherche de fonds
- 9% ont servi à financer les frais de fonctionnement
- 4% concernent les dotations aux provisions et le résultat de l'exercice

La somme des missions 2012 (79%), des frais de recherche de fonds (8%) et de fonctionnement (9%) représente le total dépensé en 2012, soit 20,36 millions d'euros.

MISSIONS SOCIALES

Les missions sociales poursuivent leur développement (+13%), passant ainsi de 13 566 628 € en 2011 à 15 299 952 € en 2012, essentiellement sur les actions internationales.

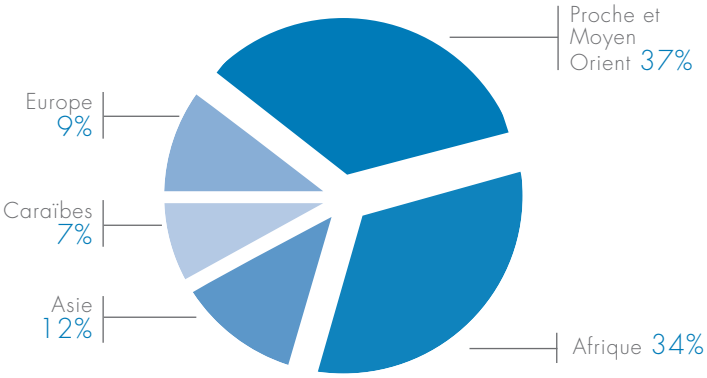

Le pôle international poursuit son essor (+10% en 2012) avec un total de 9 missions ouvertes à l'international pour l'année 2012. En dehors de ces 9 missions, nous travaillons via d'autres partenariats locaux, de façon complémentaire à la présence ou l'expertise du réseau IRW[4].
En parallèle, le travail en partenariat avec IRW se poursuit, en fonction des priorités et besoins les plus pertinents.

En France, nos programmes d'aide sociale se pérennisent avec notamment Epi'Sol, notre épicerie solidaire qui reste notre programme phare pour le moment.

Au niveau du plaidoyer, pour la deuxième année consécutive, la cellule « Relations Extérieures et Plaidoyer » du SIF s'est engagée dans des actions de sensibilisation et de plaidoyer, pleinement intégrées dans les missions sociales.

Pour ces trois axes des missions sociales (international, France et plaidoyer), les emplois présentés intègrent les frais de supports aux projets, affectés au prorata des montants des programmes réalisés en 2012. Ils comprennent les salariés du siège en lien avec les réalisations des missions, la logistique, la mise en place, le suivi et l'évaluation des missions, la traduction des rapports, les frais bancaires liés aux virements d'exécution de programmes humanitaires…

FRAIS DE COLLECTE DE FONDS

Il s'agit des « frais d'appel à la générosité du public » ainsi que des « frais de recherche de fonds institutionnels ». Ils augmentent de 6% en 2012. Les objectifs restent la recherche et la fidélisation des donateurs.

C'est ce qui nous a conduits à renforcer les liens de proximité auprès du public en organisant plusieurs événements dans différentes villes de France.

Des campagnes d'information ont également été mises en place afin de sensibiliser le grand public aux activités de l'association et l'ensemble des donateurs aux actions rendues possibles grâce à leurs dons. Ces frais regroupent donc les appels aux dons et leurs traitements, les spots radio, les expositions, salons, les coûts d'élaboration des supports, etc.

FRAIS DE FONCTIONNEMENT

Ils regroupent l'ensemble des charges relatives au fonctionnement de la structure et des services généraux du SIF, tels que l'administration, la comptabilité, l'informatique, ainsi que les charges de structures (loyer, assurances, etc.). Ils ont augmenté de manière raisonnable en 2012 (+21%), compte tenu de la croissance de nos activités.

RESSOURCES AFFECTÉES NON UTILISÉES DE L'EXERCICE

Lorsque les fonds affectés à un programme sont trop importants pour être utilisés totalement l'année où ils ont été reçus, ils sont conservés dans des comptes identifiables pour être utilisés conformément à la volonté initiale des donateurs. Cette année ces fonds représentent 7 490 751 € soit 37% du total des dons collectés. La ressource non engagée dans l'année même est affectée en fonds dédiés, lesquels seront exécutés ultérieurement.

ZOOM SUR LA GÉNÉROSITÉ DU PUBLIC

Le SIF n'a pas souhaité utiliser une clef de répartition pour identifier les emplois financés à partir des dons des particuliers. En effet, le SIF étant essentiellement financé par la générosité du public, les emplois venant des dons peuvent se distinguer facilement des autres emplois.

Les autres financements peuvent être des subventions (en fonction des conventions signées par les bailleurs de fonds) ou autres produits (ventes solidaires, produits financiers, etc.).

4 - Partenariat avec Islamic Relief Worldwide essentiellement pour le programme de parrainage d'orphelins et les programmes saisonniers de sécurité alimentaire.

PART DES FINANCEMENTS RÉALISÉS PAR LA GÉNÉROSITÉ DU PUBLIC* :

(*) essentiellement par les dons

Part des Missions sociales	87,34%
Part de frais de recherche de fonds	100%
Part de frais de fonctionnement	97,29%

Pour une grande transparence, le SIF n'a pas cherché de clef de répartition mais a appliqué les distinctions réelles.

LES IMMOBILISATIONS FINANCÉES AVEC LA GÉNÉROSITÉ DU PUBLIC :

Cette rubrique permet de savoir ce qui, en provenance de la générosité du public, a été dépensé dans l'année en plus des emplois indiqués ci-avant.

Il s'agit d'investissements ou immobilisations (742 300 € en brut) qui représentent des ressources collectées auprès du public courant 2012 : réaménagement des locaux, matériel de bureau et informatique, etc.

© SIF/Vali Faucheux

VALORISATIONS EN NATURE

Pour l'exercice 2012, le SIF a encore bénéficié de dons en nature substantiels qui lui ont notamment permis d'organiser des distributions humanitaires. Le travail des bénévoles a également été valorisé comptablement :

EVALUATION DES CONTRIBUTIONS VOLONTAIRES EN NATURE			
Emplois 2012		Contributions 2012	
Missions sociales	465 036 €	Bénévolat	172 282 €
Frais de recherche de fonds	53 428 €	Prestations en nature	0 €
Frais de fonctionnement et autres charges	93 885 €	Dons en nature	440 067 €
Total	612 349 €	Total	612 349 €

Les emplois en missions sociales concernent les maraudes France (bénévolat) mais aussi les distributions humanitaires (371 282 €), moindre qu'en 2011 où le SIF avait reçu d'importantes subventions en nature :

PAYS	2011	2012	NATURE DES DONS 2012
France	110 641 €	51 665 €	Colis alimentaires et articles non alimentaires
Pakistan	742 261 €	0 €	Pas de dons en nature pour 2012
Algérie	1 410 €	0 €	Pas de dons en nature pour 2012
Tunisie	190 807 €	0 €	Pas de dons en nature pour 2012
Sénégal	40 720 €	0 €	Pas de dons en nature pour 2012
Madagascar	1 768 219 €	0 €	Pas de dons en nature pour 2012
Haïti	232 952 €	93 817 €	Articles non alimentaires (kits d'hygiène, couvertures, jerrycans…)
Tchad	279 714 €	225 800 €	Colis alimentaires et articles non alimentaires
Total	3 366 724 €	371 282 €	

RAPPORT FINANCIER

RESSOURCES 2012

Les ressources sont ici détaillées selon les règles du Compte d'Emploi des Ressources (CER), plus compréhensibles que le compte de résultat :

RESSOURCES	Ressources collectées sur 2012 = Compte de résultat	Suivi des ressources collectées auprès du public et utilisées sur 2012
Report des ressources collectées auprès du public non affectées et non utilisées en début d'exercice		1 731 875 €
1 - RESSOURCES COLLECTEES AUPRES DU PUBLIC	20 060 956 €	20 060 956 €
1.1 Dons et legs collectés - Dons manuels non affectés - Dons manuels affectés - Legs et autres libéralités non affectés - Legs et autres libéralités affectés 1.2 Autres produits liés à l'appel à la générosité du public	19 995 243 € 6 323 373 € 13 667 271 € 4 599 € 65 712 €	19 995 243 € 6 323 373 € 13 667 271 € 4 599 € 65 712 €
2 - AUTRES FONDS PRIVES	0 €	
3 - SUBVENTIONS & AUTRES CONCOURS PUBLICS	1 634 041 €	
4 - AUTRES PRODUITS	312 803 €	
I - TOTAL DES RESSOURCES DE L'EXERCICE INSCRITES AU COMPTE DE RESULTAT	22 007 800 €	
II - REPRISES DES PROVISIONS	20 743 €	
III - REPORT DES RESSOURCES AFFECTEES NON UTILISEES DES EXERCICES ANTERIEURS	6 877 868 €	
IV - VARIATION DES FONDS DEDIES COLLECTES AUPRES DU PUBLIC (cf tableau des fonds dédiés)		-773 725 €
V - INSUFFISANCE DE RESSOURCES DE L'EXERCICE	0 €	
VI - TOTAL GENERAL	28 906 411 €	19 287 231 €
VI - Total des emplois financés par les ressources collectées auprès du public		18 923 886 €
SOLDE DES RESSOURCES COLLECTEES AUPRES DU PUBLIC NON AFFECTEES ET NON UTILISEES EN FIN D'EXERCICE		2 095 220 €

Les ressources du SIF se chiffrent à 28 906 411 € pour l'année 2012.

© SIF/Vail Faucheux

RESSOURCES ISSUES DE LA GÉNÉROSITÉ DU PUBLIC

Ces ressources correspondent en quasi-totalité aux dons privés collectés en France auprès de particuliers et d'associations.
Ils passent globalement de 20 854 481 € en 2011 à 20 060 956 € en 2012, soit une diminution de 4% :

- Les dons affectés à un projet ou un pays déterminé passent de 14 980 348 € en 2011 à 13 667 271 € en 2012.
- Les fonds généraux passent de 5 778 570 € en 2011 à 6 323 373 € en 2012.

RESSOURCES ISSUES DE LA GÉNÉROSITÉ DU PUBLIC ET EMPLOYÉES EN 2012

En 2012, la part des ressources collectées auprès du public et employées cette même année représente 59%, taux supérieur à celui de 2011 qui était à hauteur de 54%.

SUBVENTIONS ET AUTRES CONCOURS PUBLICS

Le SIF ayant développé sa capacité opérationnelle, continue d'entretenir des liens étroits avec les bailleurs de fonds. Nous avons en particulier reçu, pour nos opérations d'aide d'urgence en Syrie, le soutien du centre de crise du Ministère français des Affaires Étrangères et Européennes (MAEE) et du Haut Commissariat des Nations unies pour les réfugiés (UNHCR).

De plus l'Ambassade de France, satisfaite de nos exécutions de projets « enfance » en 2011, a renouvelé son appui pour nos programmes concernant la protection de l'enfance à Haïti. Par ailleurs, EuropeAid soutient nos projets « enfance » en Territoire Palestinien (Cisjordanie).

Ainsi, le montant total des subventions se maintient (1 634 041 € en 2012 contre 1 432 257 € en 2011) et représente 7% du total des ressources. Le SIF continue donc de s'appuyer essentiellement sur la générosité de ses donateurs.

LES AUTRES PRODUITS

Les autres produits correspondent notamment aux gains de change provenant des missions internationales et aux revenus des biens immobiliers de l'association. Ils représentent 312 803 €.

RÉALISATION DES RESSOURCES AFFECTÉES NON UTILISÉES DES EXERCICES ANTERIEURS

Parmi les actions réalisées, 6 877 868 € ont été financées grâce aux dons collectés les années antérieures.

EXCÉDENT

Le compte d'emploi des ressources présente un excédent de gestion de 976 451 € en 2012 contre 1 162 051 € en 2011. Au cours de ces dernières années, avec des indicateurs de vie financière de l'association encourageants, le Conseil d'Administration propose, outre la dotation des waqfs à DOTASIF, d'affecter l'excédent essentiellement en réserve libre.

ZOOM SUR LES RESSOURCES COLLECTÉES AUPRÈS DU PUBLIC

Le SIF n'ayant quasiment que des ressources issues de la générosité du public, les données « ressources » sont reprises. Le CER amène surtout à calculer le solde des ressources collectées auprès du public non affectées et non utilisées en fin d'exercice.

Ce solde correspond à la somme issue de la générosité du public libre de tout engagement (mises à part les restrictions susmentionnées liées au Waqf). Ce solde sera reporté à l'ouverture de l'exercice N+1. Pour l'année 2012, il est de 2 095 220 €.

LES MISSIONS SOCIALES 2012 DU SIF PAR PAYS ET PAR THÈMES

PAYS	AIDE ET SÉCURITÉ ALIMENTAIRE	EAU ET ASSAINISSEMENT	ENFANCE	URGENCES ET POST URGENCES	TOTAL GÉNÉRAL
Territoire Palestinien	1 018 713 €	-	2 799 496 €	227 102 €	4 045 310 €
Corne de l'Afrique	482 179 €	-	87 834 €	777 340 €	1 347 353 €
Pakistan	574 756 €	128 490 €	240 540 €	401 113 €	1 344 898 €
Tchad	467 177 €	729 745 €	25 694 €	-	1 222 617 €
Haïti	286 450 €	392 430 €	463 362 €	-	1 142 242 €
Liban	272 981 €	-	128 793 €	427 417 €	829 191 €
Sénégal	390 166 €	-	218 817 €	1 770 €	610 753 €
Soudan	177 479 €	-	270 293 €	-	447 773 €
Tchétchénie	174 963 €	-	150 123 €	-	325 086 €
Syrie	-	-	-	316 041 €	316 041 €
Madagascar	23 589 €	-	285 544 €	-	309 133 €
Inde	185 402 €	-	94 667 €	- 7 861 €	272 208 €
Bangladesh	36 531 €	-	229 495 €	-	266 026 €
Niger	176 833 €	-	61 545 €	-	238 378 €
Éthiopie	47 461 €	-	137 641 €	-	185 102 €
Djibouti	156 645 €	-	22 474 €	-	179 119 €
Iraq	426 €	-	161 022 €	-	161 447 €
Yémen	-	-	134 941 €	-	134 941 €
Mali	125 €	-	132 835 €	-	132 960 €
Algérie	105 110 €	-	-	-	105 110 €
Libye	-	-	102 250 €	175 €	102 424 €
Maroc	96 605 €	-	267 €	-	96 338 €
Tunisie	41 283 €	-	16 009 €	33 057 €	90 350 €
Bosnie	50 €	-	82 781 €	-	82 831 €
Albanie	-	-	46 030 €	-	46 030 €
Jordanie	-	-	37 311 €	2 742 €	40 053 €
Comores	-	-	-	26 399 €	26 399 €
Afghanistan	18 660 €	-	-	-	18 660 €
Kosovo	-	-	17 535 €	-	17 535 €
Indonésie	-	-	15 978 €	-	15 978 €
Sri Lanka	-	-	15 570 €	-	15 570 €
Autres pays	52 €	-	11 909 €	-	11 961 €
TOTAL	4 733 635 €	1 250 665 €	5 990 222 €	2 205 295 €	14 179 817 €

France					973 091 €
Plaidoyer					147 044 €
TOTAL GÉNÉRAL					15 299 952 €

DETAIL GÉOGRAPHIQUE 2012 DES PROGRAMMES RÉCURRENTS DU SIF

NOTRE PROGRAMME DE PARRAINAGE ORPHELINS À TRAVERS LE MONDE

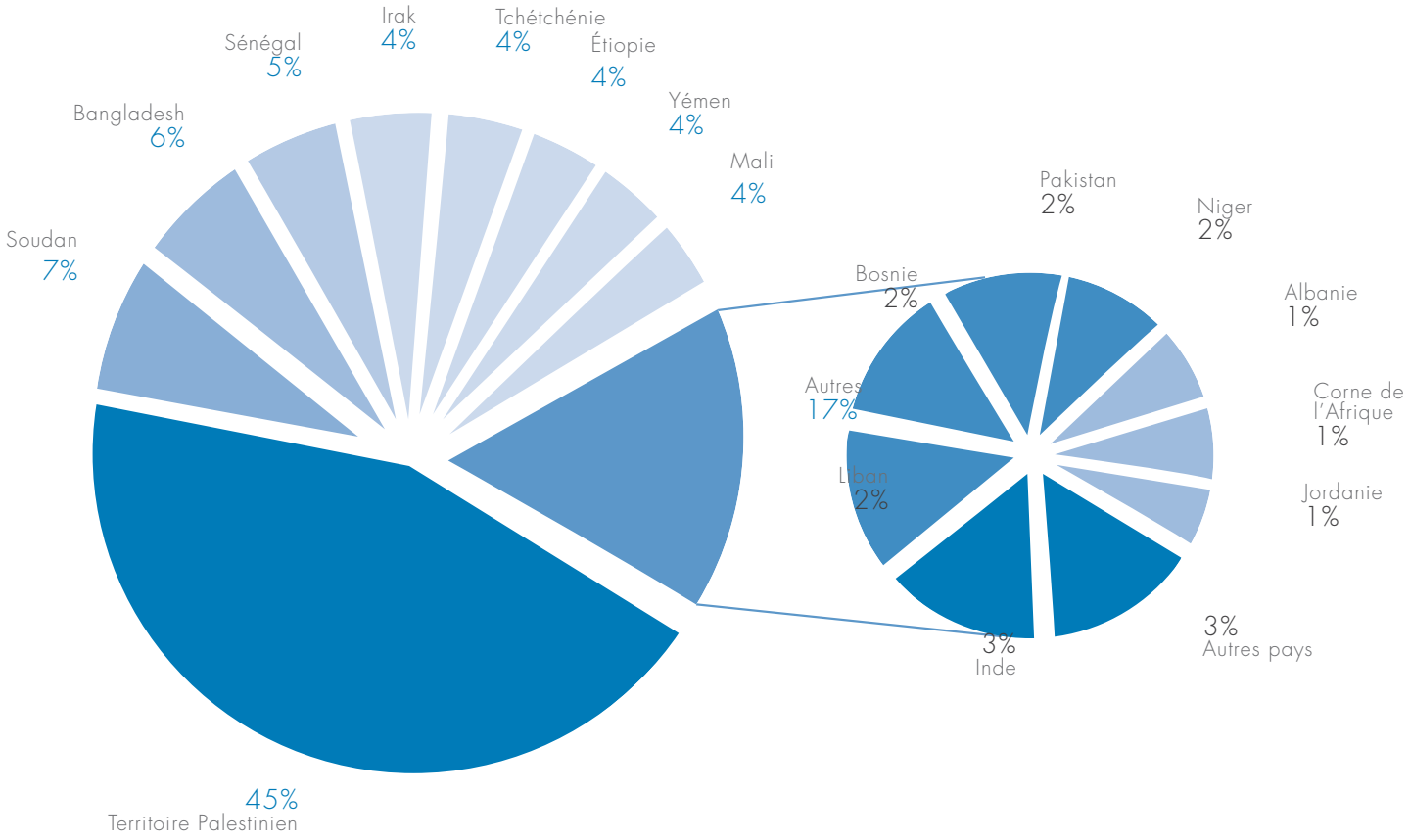

NOTRE PROGRAMME DE SÉCURITÉ ALIMENTAIRE RAMADAN & AID AL ADHA PAR PAYS

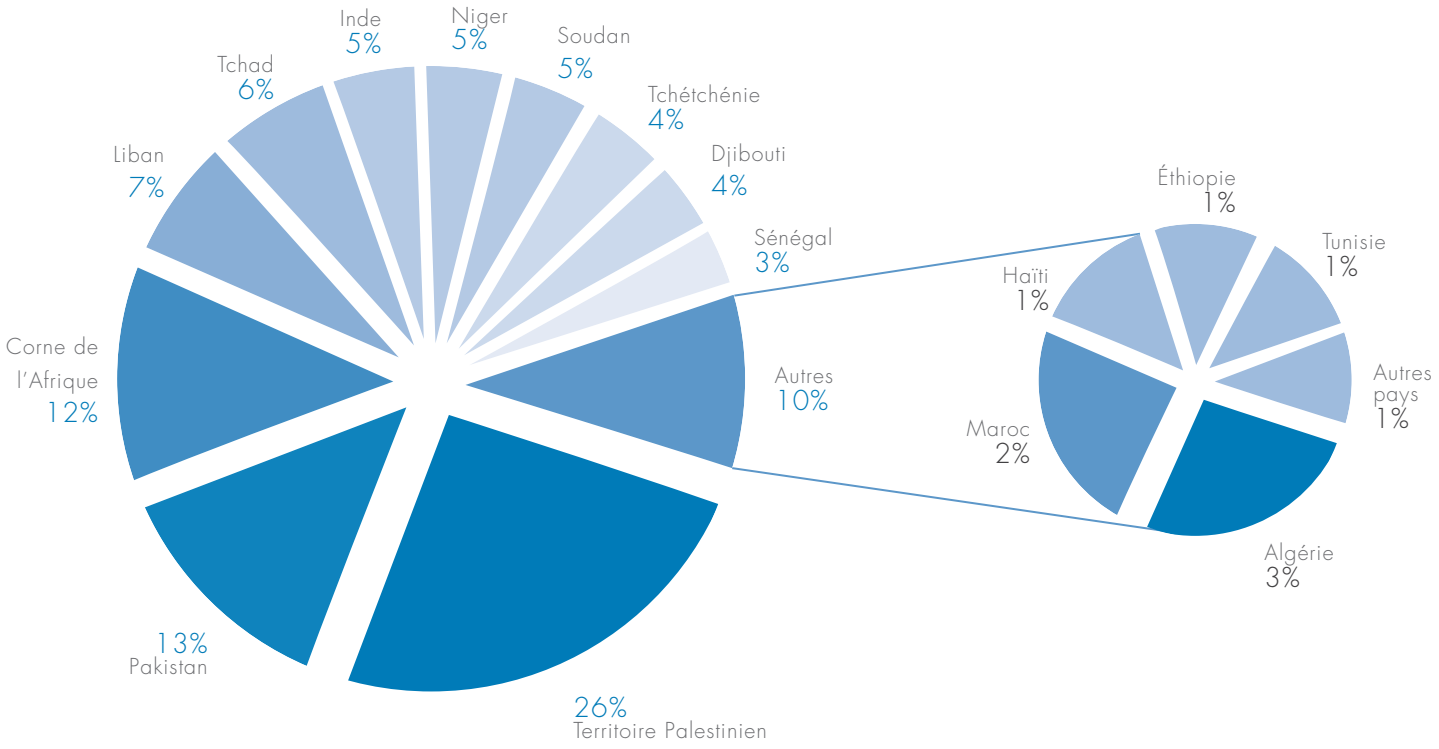

PERSPECTIVES ET PRÉVISIONS

NOUVELLES CRISES ET OUVERTURES DE MISSIONS DU SIF

L'année 2013 a débuté avec la crise malienne pour laquelle le Secours Islamique France s'est mobilisé par l'envoi d'une équipe sur place et le déblocage de premières aides. Une évaluation menée également au Niger par nos équipes confirme par ailleurs les besoins d'urgence sur les camps de réfugiés venant du Mali et de déplacés des grandes inondations de 2012 au Niger (à Niamey). L'organisation envisage donc d'ouvrir une mission dans ces deux pays.

Par ailleurs, la crise humanitaire que subit la population syrienne continue de s'étendre dans les pays limitrophes : nos équipes ont planifié plusieurs programmes d'interventions courant 2013 et la prolongation de la situation humanitaire nous amène à demander l'ouverture de missions en Jordanie et au Liban.

EN FRANCE AUSSI L'ACTION D'URGENCE S'INTENSIFIE

Le Secours Islamique France ouvre en 2013 à Massy d'un centre de mise à l'abri (MAB) pour femmes et enfants en situation de grande précarité. Basée dans les locaux mêmes du Secours Islamique, et adjacente au Centre d'accueil de jour déjà opérationnel depuis un an, la MAB permettra de répondre à un réel besoin dans le département de l'Essonne.

CLÔTURE DE LA CÉLÉBRATION DES 20 ANS

La célébration des 20 ans d'action solidaire du Secours Islamique France s'est achevée le 22 février 2013 par un grand dîner solidaire avec nos fidèles donateurs fidèles et nos partenaires institutionnels. L'occasion de resserrer les liens pour tâcher de toujours mieux œuvrer ensemble pour un monde solidaire.

MAINTENIR LE NIVEAU DE COLLECTE ET POURSUIVRE LE DÉVELOPPEMENT DES PARTENARIATS INSTITUTIONNELS

Dans le contexte de crise économique et financière qui se prolonge, l'association entend maintenir son niveau de collecte et continuer à développer les partenariats institutionnels sur l'année 2013, avec le souci constant de préserver son autonomie financière en continuant de s'appuyer majoritairement sur la générosité des donateurs.

Sont mis en avant les fonds généraux ou thématiques qui laissent au Secours Islamique France la possibilité de répondre d'une façon plus flexibles aux spécificités des situations rencontrées, et évitent aussi de parfois disposer de fonds trop strictement fléchés sur des zones devenues inaccessibles.

LANCEMENT DES APPELS AUX LEGS

Le Secours Islamique France a prévu en 2013 d'entamer ses premières communications sur l'importance des legs et autres libéralités. Via son fonds de Dotation DOTASIF, habilité à recevoir ces legs sans droits de mutation, nos équipes souhaitent sensibiliser les donateurs à d'autres formes de générosité, sans perdre de vue le don, qui reste bien évidemment au cœur de notre fonctionnement.

© SIF/Vali Faucheux

REMERCIEMENTS

A NOS DONATEURS ET BÉNÉVOLES

Au nom de toute l'équipe du Secours Islamique France, nous tenons à remercier chaleureusement nos généreux donateurs et nos bénévoles pour leurs contributions, temps, énergie et implication. Sans leur soutien rien ne serait possible.

A NOS PARTENAIRES

Nous remercions également tous nos partenaires qui, du financement d'opérations à la collaboration étroite dans la mise en œuvre des projets, ont soutenu notre travail humanitaire.

Plateformes associatives et espaces de coordination dont le SIF est membre

Coordination Sud
Centre de Recherche et d'Information pour le Développement (CRID)
France Générosités
Partenariat Français de l'eau (PFE)
Semaine de la Solidarité Internationale (SSI)
Coalition Eau
Voluntary Organizations in Cooperation in Emergencies (VOICE)

Membres du réseau Islamic Relief Worldwide

Islamic Relief Netherlands
Islamic Relief Belgium

Partenaires Institutionnels

Ministère des Affaires Etrangères et Européennes France (MAEE)
Agence Française de Développement (AFD)
Développement et Coopération - EuropeAid
Programme Alimentaire Mondial (PAM)
Organisation des Nations Unies pour l'Alimentation et l'agriculture (FAO)
Fonds des Nations Unies pour l'Enfance (UNICEF)
Programme des Nations Unies pour le Développement (PNUD)
Haut Commissariat aux Réfugiés des Nations Unies (UNHCR)
Coopération Suisse (SDC)
Ville de Saint Ouen, Ville de Saint-Denis, Ville de Massy, Ville de Lyon
DRIHL 93
CAF 93
DDCS 91

Partenaires opérationnels

ISWA, Tunisia Charity, Legal Aid, ADESO, PDESOC, KDO, Al Birri, Fondation Al-houda, Union des cadres musulmans, ATPIR, OHD, IHCD, Association Musulmane de Bienfaisance, Association Kafil El-Yatim, Scouts Musulmans d'Algérie, Warm Home, Palestinian Happy Child Center, Association Not to Forget, Association Safeer, Cultural Center for Child Development, Solidarités International, Restos du Cœur, Samu Social 93, Secours Catholique 93, Andes, Conférence Saint Vincent de Paul, Les Petits Frères des Pauvres, Secours populaire

© SIF/Vali Faucheux

Secours Islamique France

Adresse postale : 10, rue Galvani - 91300 Massy (France)
Siège social : 58, boulevard Ornano - 93200 Saint-Denis (France)
Téléphone : +33 (0) 1 60 14 14 99 **/ Fax :** +33 (0) 1 60 14 14 13
www.secours-islamique.org